



Bestemmingsplan Buitengebied, Kommiezendijk 8 Te Lattrop-Breklenkamp



Status: vastgesteld

Datum:

IMRO-Code: NL.IMRO.1774.BUIBPKOMMIEZENDIJ8-
VG01

Auteur(s):

Buitengebied, Kommiezendijk 8 te Lattrop-Breklenkamp

Inhoudsopgave

Vaststellingsbesluit	5
Toelichting	7
Hoofdstuk 1 Inleiding	9
1.1 Aanleiding	9
1.2 Ligging plangebied	9
1.3 Geldend bestemmingsplan	10
1.4 De bij het plan behorende stukken	10
1.5 Leeswijzer	10
Hoofdstuk 2 Planbeschrijving	11
2.1 Huidige situatie	11
2.2 Toekomstige situatie	11
Hoofdstuk 3 Beleid	13
3.1 Rijksbeleid	13
3.2 Provinciaal beleid Overijssel	14
3.3 Gemeentelijk beleid	19
Hoofdstuk 4 Omgevingsaspecten	25
4.1 Besluit milieueffectrapportage	25
4.2 Milieuzonering	26
4.3 Geur	27
4.4 Bodem	27
4.5 Geluid	28
4.6 Luchtkwaliteit	28
4.7 Externe veiligheid	29
4.8 Water	31
4.9 Ecologie	32
4.10 Archeologie en Cultuurhistorie	34
4.11 Verkeer en parkeren	35
Hoofdstuk 5 Juridische toelichting	37
Hoofdstuk 6 Uitvoerbaarheid	39
6.1 Financiële uitvoerbaarheid	39
6.2 Maatschappelijke uitvoerbaarheid	39
Hoofdstuk 7 Procedure en overleg	41
7.1 Procedurestappen	41
7.2 Vooroverleg	41
7.3 Zienswijzen	41
Bijlagen bij de toelichting	43
Bijlage 1 KGO-plan	44
Bijlage 2 Watertoets	61
Bijlage 3 Natuurwaardenonderzoek	67

Bijlage 4	AERIUS aanlegfase	99
Bijlage 5	AERIUS gebruiksfase	103
Regels		169
Hoofdstuk 1	Inleidende regels	171
Artikel 1	Begrippen	171
Artikel 2	Wijze van meten	175
Hoofdstuk 2	Bestemmingsregels	177
Artikel 3	Agrarisch - 1	177
Artikel 4	Bos - Natuur	183
Hoofdstuk 3	Algemene regels	185
Artikel 5	Anti-dubbeltelregel	185
Artikel 6	Algemene bouwregels	186
Artikel 7	Algemene gebruiksregels	187
Artikel 8	Algemene afwijkingsregels	188
Artikel 9	Overige regels	189
Hoofdstuk 4	Overgangs- en slotregels	191
Artikel 10	Overgangsrecht	191
Artikel 11	Slotregel	192
Bijlagen bij de regels		193
Bijlage 1	Inpassingsplan	194
Bijlage 2	toetsingscriteria 2e tak of deeltijdfunctie	196

Vaststellingsbesluit

Dummy vaststellingsbesluit: te vervangen door het daadwerkelijke besluit

Toelichting

Hoofdstuk 1 Inleiding

1.1 Aanleiding

Op de locatie Kommiezendijk 8 in Lattrop-Breklenkamp is sprake van een agrarisch erf dichtbij Natura 2000 gebied Bergvennen en Brecklenkampse Veld. In 1979 is hier begonnen met een gemengd agrarisch bedrijf, dat later overgegaan is van vader op zoon. Jarenlang heeft de familie hier een bedrijf gerund met varkens. De eigenaren hebben de eerder aanwezige veehouderij op het erf inmiddels beëindigd, tegenwoordig wordt er enkel nog akkerbouw in het bedrijf uitgeoefend. De wens is om naast de akkerbouw nieuwe bedrijfsactiviteiten te realiseren ter plaatse in de vorm van een camperplaats met maximaal 25 plaatsen en bijbehorende (sanitaire) voorzieningen. Initiatiefnemers willen hiermee een bijdrage leveren om het huidige aanbod aan verblijfsmogelijkheden met betrekking tot campers uit te breiden in de gemeente Dinkelland.

Deze ontwikkeling van verblijfsrecreatie past niet binnen de huidige bestemming 'Agrarisch - 1'. In aanvulling op het agrarisch bouwvlak wordt daarom middels een aanduiding op een terrein met een oppervlakte van 2.675 m² een kleinschalige camperterrein mogelijk gemaakt. Het huidig agrarisch bouwvlak wordt daarbij teruggebracht naar de huidige omvang van het erf. Daarnaast wordt in het kader van de Kwaliteitsimpuls Groene Omgeving een perceel van 604 m² van agrarisch naar bos - natuur afgewaardeerd.

Een aanpassing van het bestemmingsplan is daarom noodzakelijk om de ontwikkeling te kunnen realiseren. Dit bestemmingsplan verstrekt hiervoor de onderbouwing en zorgt dat dit bestuursrechtelijk correct vastgelegd wordt.

1.2 Ligging plangebied

Het plangebied ligt in het buitengebied van Lattrop-Breklenkamp aan de Kommiezendijk 8. Het plangebied staat kadastraal bekend als gemeente Denekamp, sectie L, nummers 1519 en 1521. Een topografische kaart met daarop het plangebied rood aangegeven is onderstaand zichtbaar. De begrenzing van het plangebied is zichtbaar op de digitale verbeelding en komt overeen met het huidig agrarisch bouwvlak, de beoogde camperplaatsen en de landschappelijke investeringen.

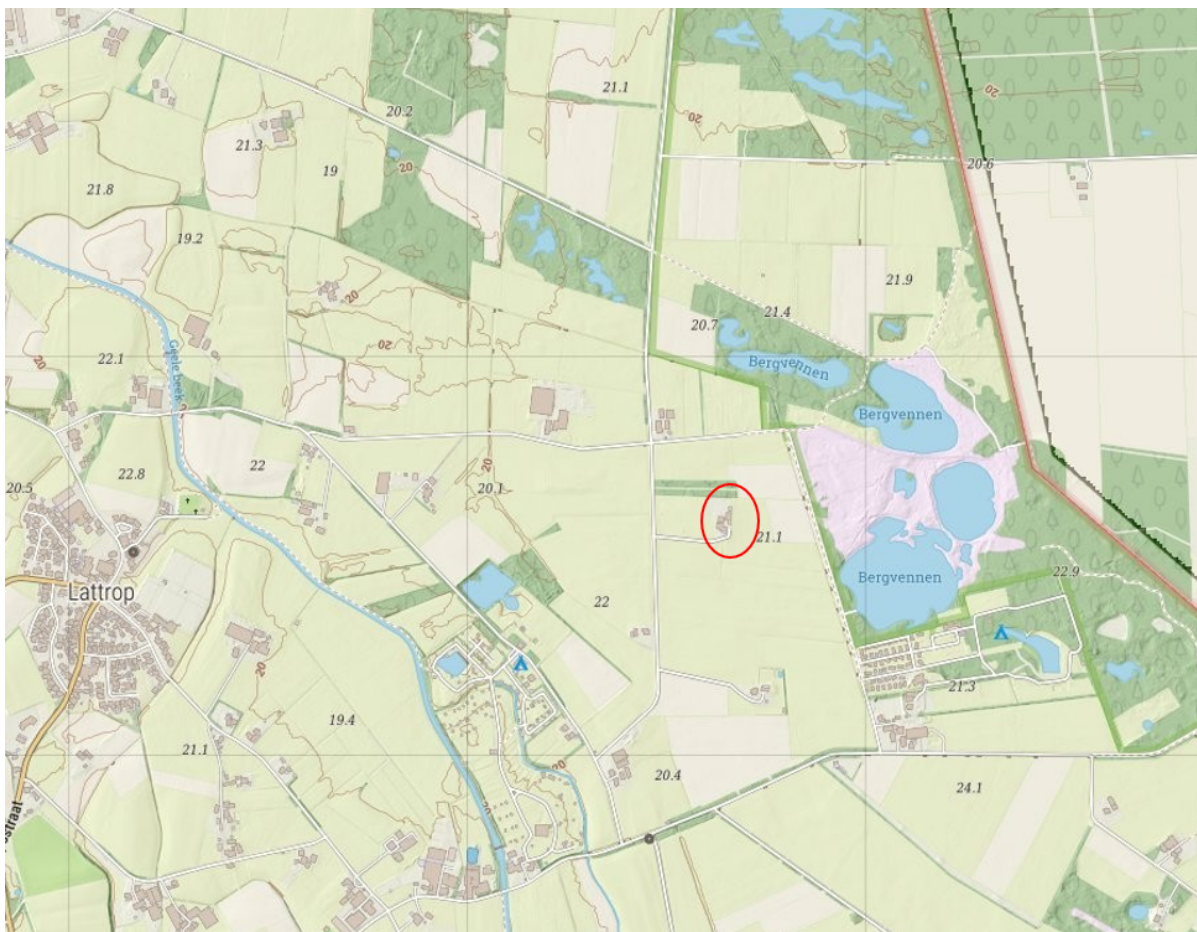

Afbeelding 1.1: topografische kaart omgeving Lattrop, plangebied in rood (bron: Map5kaarten)

1.3 Geldend bestemmingsplan

De locatie Kommiezendijk 8 in Lattrop ligt in het buitengebied van de gemeente Dinkelland. Het geldend bestemmingsplan ter plaatse is daarmee 'Buitengebied 2010'. Daarnaast geldt ook het 'Facetbestemmingsplan parkeren Dinkelland' dat aanvullende regels stelt aangaande parkeren.

Binnen het plan 'Buitengebied 2010' kent de locatie de bestemming 'Agrarisch - 1' met daarbij een bouwvlak en aanduiding 'specifieke vorm van agrarisch - bouwperceel grondgebonden agrarisch bedrijf'. Ten slotte geldt tevens de gebiedsaanduiding 'reconstructiezone - extensiveringsgebied'. Ook zijn gronden betrokken die buiten het huidige bouwvlak liggen, maar eveneens de bestemming 'Agrarisch - 1' kennen. Het gaat om het deel ten (zuid)oosten van het huidige erf. Dit is tevens zichtbaar in paragraaf 2.2. Een weergave van de geldende verbeelding zie je onderstaand.

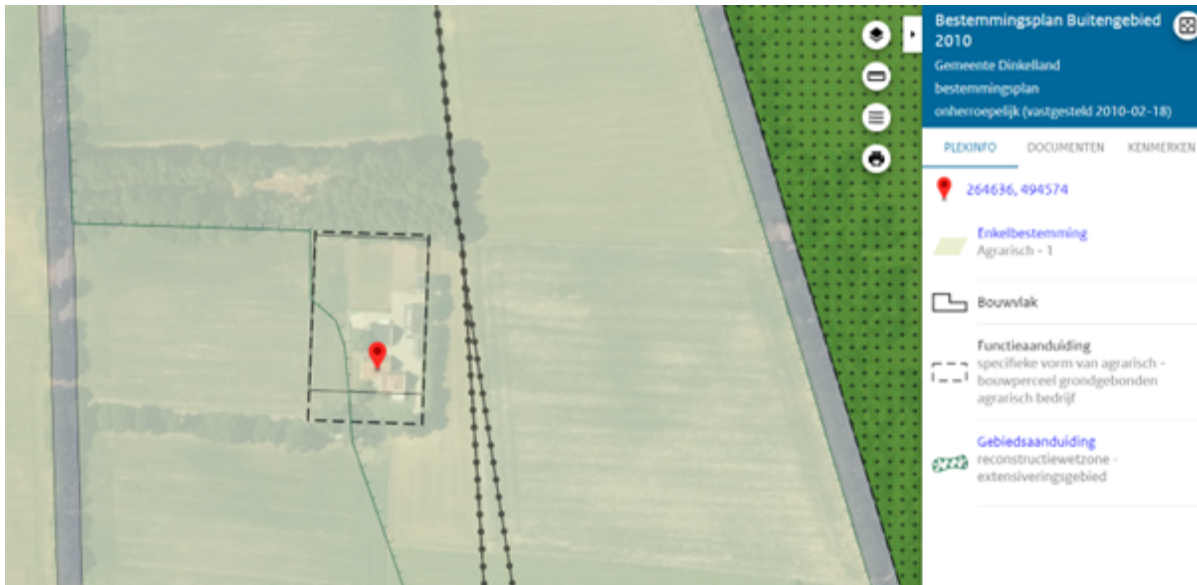

Afbeeld

ing 1.2: weergave huidige verbeelding, Kommiezendijk 8 bij de rode marker (bron: ruimtelijkeplannen.nl)

Zoals in de aanleiding reeds aangegeven past het realiseren van de camperplaats voor maximaal 25 staanplaatsen niet binnen de huidige bestemmingsplanregels, voor het plangebied. Binnen de agrarische bestemming (met of zonder bouwvlak) is de realisatie van camperplaatsen niet zonder meer toegestaan. Een aanpassing van het bestemmingsplan is daarvoor noodzakelijk.

1.4 De bij het plan behorende stukken

Het bestemmingsplan "Buitengebied, Kommiezendijk 8 te Lattrop-Breklenkamp" bestaat uit de volgende stukken:

- toelichting;
- bijlagen bij de toelichting;
- verbeelding, schaal 1:1.000 (tek.no. NL.IMRO.1774.BUIBPKOMMIEZENDIJ8-VG01)
- regels;
- bijlagen bij de regels.

De verbeelding en de regels vormen samen het juridisch bindende gedeelte van het bestemmingsplan en moeten in samenhang 'gelezen' worden. Op de verbeelding zijn de bestemmingen van de in het plangebied begrepen gronden aangegeven. Aan deze bestemmingen zijn regels gekoppeld teneinde de uitgangspunten van het plan zeker te stellen. Het plan wordt daarnaast vergezeld van een toelichting. De toelichting heeft weliswaar geen juridisch bindende werking, maar heeft wel een belangrijke functie bij de omschrijving, motivering en verantwoording van het bestemmingsplan.

1.5 Leeswijzer

Na dit inleidende hoofdstuk wordt in hoofdstuk 2 de huidige situatie van het plangebied en de omgeving beschreven. Vervolgens wordt in hoofdstuk 3 het ruimtelijk beleidskader van het Rijk, de provincie en de gemeente uiteengezet. Hoofdstuk 4 gaat over de omgevingsaspecten die voor dit plangebied relevant zijn. In hoofdstuk 5 wordt een toelichting gegeven op de regels van de diverse bestemmingen. In hoofdstuk 6 wordt ingegaan op de uitvoerbaarheid van het plan en tot slot in hoofdstuk 7 wordt de procedure beschreven.

Hoofdstuk 2 Planbeschrijving

2.1 Huidige situatie

Het erf heeft een herkenbare opzet, met een laan richting het erf. Vooraan staat het woonhuis met daarachter de opstallen. De gebouwen staan in een rechtlijnige structuur die karakteristiek is voor de ontginningsgebieden.

Aan de noord- en oostkant van de planlocatie zijn de Bergvennen te vinden. Dit is een relatief lager gelegen gebied tussen het stroomgebied van de Vecht en de Dinkel. Het water van de hoger gelegen vennen stroomde geleidelijk af naar de lager gelegen vennen. De Bergvennen liggen op een dekzandrug, dus ze liggen relatief hoog in het landschap. Dit maakt dat de vennen vooral worden gevoed door regenwater. Naast deze vennen is de overgang naar de heide te zien. De planlocatie ligt in het heide ontginningsgebied.



Afbeelding 2.1: luchtfoto huidige erfsituatie Kommiezendijk 8 Lattrop-Breklenkamp (bron: kadastralekaart.com)

2.2 Toekomstige situatie

Om de locatie toekomstbestendig te maken is de initiatiefnemer voornemens om een camperplaats te realiseren. Het terrein voor de camperplaatsen zal achterop het erf gerealiseerd worden. Op de planlocatie wordt een camperplaats gerealiseerd voor 25 campers. Ook zal er een kleinschalige bijbehorende sanitaire voorziening worden gerealiseerd, gebouwd aan de schuur die ten noordoosten van de woning staat. Er zullen geen houtopstanden verdwijnen, maar er worden wel nieuwe houtopstanden aangelegd. Een deel van de gronden wordt daarbij omgevormd van agrarisch naar natuurbestemming.

Als gevolg van de plannen wordt een terrein van 2.675 m² aangemerkt als camperplaats. Het terrein wordt niet bebouwd, maar wordt wel deels verhard voor de camperplaatsen en daarvoor benodigde infrastructuur.

Aan de noordzijde van het erf wordt een terrein van 604 m² afgewaardeerd naar natuurgronden en volledig voorzien van beplanting. Een deel hiervan is basisinspanning, maar buiten de 10-meter zone van de ontwikkeling wordt een gebied van 434 m² als KGO-investering aangemerkt.

Voor de planontwikkeling is daarmee een aanpassing nodig van de toegangsweg, zal een KGO investering (Kwaliteitsimpuls Groene Omgeving) worden gedaan en zal het geheel worden ingepast in het landschap. Een weergave van de beoogde situatie is zichtbaar in afbeelding 2.2 en een nadere onderbouwing hiervan is opgenomen in Bijlage 1 bij deze toelichting.



Afbeelding 2.2: nieuwe situatie Kommezendijk 8, niet op schaal (bron: N+L Landschapsonwerpers)

Hoofdstuk 3 Beleid

3.1 Rijksbeleid

3.1.1 Nationale Omgevingsvisie

De Nationale Omgevingsvisie (NOVI) biedt een duurzaam perspectief voor de Nederlandse leefomgeving. Hiermee kunnen we inspelen op de grote uitdagingen die voor ons liggen. De NOVI biedt een kader, geeft richting en maakt keuzes waar dat kan. Tegelijkertijd is er ruimte voor regionaal maatwerk en gebiedsgerichte uitwerking. Omdat de verantwoordelijkheid voor het omgevingsbeleid voor een groot deel bij provincies, gemeenten en waterschappen ligt, kunnen inhoudelijke keuzes in veel gevallen het beste regionaal worden gemaakt. Met de NOVI zet de Rijksoverheid een proces in gang waarmee keuzes voor onze leefomgeving sneller en beter gemaakt kunnen worden.

Aan de hand van een toekomstperspectief op 2050 brengt de NOVI de langetermijnvisie in beeld. Op nationale belangen wil het Rijk sturen en richting geven. Die komen samen in vier prioriteiten:

- Ruimte voor klimaatadaptatie en energietransitie;
- Duurzaam economisch groeipotentieel;
- Sterke en gezonde steden en regio's;
- Toekomstbestendige ontwikkeling van het landelijk gebied.

De druk op de fysieke leefomgeving in Nederland is zo groot, dat belangen soms botsen. Het streven vanuit de NOVI is combinaties te maken en win-win situaties te creëren. Soms zijn er scherpe keuzes nodig en moeten belangen worden afgewogen. Hiertoe gebruikt de NOVI drie afwegingsprincipes:

- Combinaties van functies gaan voor enkelvoudige functies: In het verleden is scheiding van functies vaak te rigide gehanteerd. Met de NOVI wordt gezocht naar maximale combinatiemogelijkheden tussen functies, gericht op een efficiënt en zorgvuldig gebruik van de ruimte;
- Kenmerken en identiteit van een gebied staan centraal: wat de optimale balans is tussen bescherming en ontwikkeling, tussen concurrentiekracht en leefbaarheid, verschilt van gebied tot gebied. Sommige opgaven en belangen wegen in het ene gebied zwaarder dan in het andere;
- Afwentelen wordt voorkomen: het is van belang dat de leefomgeving zoveel mogelijk voorziet in mogelijkheden en behoeften van de huidige generatie van inwoners zonder dat dit ten koste gaat van die van toekomstige generaties.

Beoordeling van het plan:

Voorliggend bestemmingsplan past binnen de prioriteiten voor een toekomstbestendige ontwikkeling van het landelijk gebied. Een (voormalig) agrarisch erf dichtbij Natura 2000-gebied verkrijgt hierbij de mogelijkheid voor nieuwe economische activiteiten, waardoor leefbaarheid en economische vitaliteit van het buitengebied gestimuleerd kan worden. Er is geen strijdigheid met de Nationale Omgevingsvisie.

3.1.2 Ladder voor duurzame verstedelijking

In het Besluit ruimtelijke ordening (Bro), artikel 3.1.6., tweede lid, zijn eisen opgenomen waaraan een bestemmingsplan moet voldoen als dat een nieuwe stedelijke ontwikkeling mogelijk maakt. Nieuwe stedelijke ontwikkelingen, zoals een bedrijventerrein of zeehaventerrein, of van kantoren, detailhandel, woningbouwlocaties of andere stedelijke voorzieningen kunnen ingrijpende gevolgen hebben voor de omgeving. Daarom is het noodzakelijk dat in een bestemmingsplan, maar ook in een inpassingsplan van rijk of provincie of bij het verlenen van een omgevingsvergunning voor het afwijken van een bestemmingsplan, nadrukkelijk wordt stilgestaan bij de vraag of er behoefte is aan een nieuwe stedelijke ontwikkeling.

Nieuwe stedelijke ontwikkeling

De Laddertoets geldt alleen voor nieuwe stedelijke ontwikkelingen. Beoordeeld moet dan worden of sprake is van een nieuw beslag op de ruimte. Daarvan is in het beginsel sprake als het nieuwe ruimtelijke besluit meer bebouwing mogelijk maakt dan er op grond van het voorheen geldende planologische regime aanwezig was, of kon worden gerealiseerd. In het Bro is geen ondergrens voor de minimale omvang vastgelegd. Inmiddels heeft jurisprudentie reeds bepaald bij welke minimale omvang sprake is van een 'nieuwe stedelijke ontwikkeling'. In voorliggend plan is niet sprake van een stedelijke ontwikkeling, maar gaat het om een recreatieve functie. Ook wanneer de ladder niet van toepassing is, moet de behoefte van de ontwikkeling worden aangetoond.

Doorwerking in het onderhavige plan en conclusie:

Het plan voorziet in een aanvulling op het bestaande bedrijf van initiatiefnemers dat onder meer vanwege de ligging dichtbij N2000 met de veehouderij is gestaakt. Om inkomsten te blijven genereren is (kleinschalige) verblijfsrecreatie als aanvulling gezien door initiatiefnemers. Tevens wordt hiermee bijgedragen aan het huidige aanbod voor verblijfsmogelijkheden met betrekking tot campers, waarvoor in de nota verblijfsrecreatie Noordoost-Twente en gelet op recente trends in de verblijfsrecreatie een zekere behoefte is aangetoond.

In voorliggend plan wordt daarom de realisatie van een camperplaats mogelijk gemaakt. De totale gronden (toerit, recreatieve plaatsen zelf en de groene inpassing, beslaat 2.675 m² aangrenzend aan het bestaande erf Kommiezendijk 8. Afgezien van het sanitairgebouw op het bestaande erf/bouwwak met een omvang van gezamenlijk circa 45 m² wordt met het ruimtelijke besluit geen nieuwe bebouwing mogelijk gemaakt. Zo is ter plaatse van de camperplekken geen bebouwing toegestaan. In de planregels van dit bestemmingsplan is bepaald dat de camperplaatsen uitsluitend zijn toegestaan ter plaatse van de aanduiding "specifieke vorm van recreatie - kleinschalig camperterrein". Naast de recreatieve ontwikkeling wordt in het kader van de kwaliteitsimpuls Groene Omgeving een oppervlakte van 604 m² aan gronden omgezet van agrarisch naar bos-natuur. Daarnaast is het agrarisch bouwwak voor Kommiezendijk 8 middels voorliggend plan verkleint met een oppervlakte van 2.645 m².

Ter plaatse van de camperplaatsen is geen bebouwing toegestaan. Gelet op de jurisprudentie welke de omvang van een 'nieuwe stedelijke ontwikkeling' heeft bepaald, wordt gesteld dat in dit geval geen sprake is van een nieuwe stedelijke ontwikkeling. De ontwikkeling voldoet aan de voorwaarden van de ladder voor duurzame verstedelijking, en de ladder vormt geen belemmering voor de vaststelling van onderhavig plan. Tevens wordt de beperkte toename aan bebouwing in de vorm van een sanitair-gebouw gecompenseerd middels de KGO bijbehorende KGO-investering.

3.2 Provinciaal beleid Overijssel

Omgevingsvisie en Omgevingsverordening Overijssel

De omgevingsvisie is het overkoepelende provinciale beleidsplan voor de fysieke leefomgeving in Overijssel. De opgaven en kansen waar de provincie Overijssel voor staat, zijn vertaald in centrale beleidsambities voor negen beleidsthema's. De hoofdambitie van de Omgevingsvisie is een toekomstvaste groei van welvaart en welzijn met een verantwoord beslag op de beschikbare natuurlijke hulpbronnen en voorraden.

Eén van de instrumenten om het beleid uit de Omgevingsvisie te laten doorwerken is de Omgevingsverordening Overijssel. De Omgevingsverordening is het provinciaal juridisch instrument dat wordt ingezet voor die onderwerpen waarvoor de provincie eraan hecht dat de doorwerking van het beleid van de Omgevingsvisie juridisch geborgd is. Er wordt nadrukkelijk gestuurd op ruimtelijke kwaliteit en duurzaamheid. Uitgangspunt is dat verstedelijking en economische activiteiten gebundeld worden ten behoeve van een optimale benutting van bestaand bebouwd gebied.

Om te bepalen of een initiatief bijdraagt aan en/of passend is binnen de ambities van de provincie Overijssel, wordt het Uitvoeringsmodel Omgevingsvisie Overijssel gebruikt. In dit uitvoeringsmodel staan de volgende stappen centraal:

1. Of - generieke beleidskeuzes (themagerichte artikelen met criteria waaraan (bestemmings)plannen dienen te voldoen)
2. Waar - ontwikkelingsperspectieven
3. Hoe - gebiedskenmerken (conform lagenbenadering: natuurlijke laag, agrarische laag, stedelijke laag)

Doorwerking plan:

In voorliggende geval zijn in het kader van de generieke beleidskeuzes de volgende artikelen relevant:

- artikel 2.1.2 (Principe van concentratie)
- artikel 2.1.3 (Zuinig en zorgvuldig ruimtegebruik)
- artikel 2.1.5 (Ruimtelijke kwaliteit)
- artikel 2.1.6 (Kwaliteitsimpuls Groene Omgeving)
- artikel 2.12 (Verblijfsrecreatie)
- artikel 2.6.3 lid 2 (Nationaal landschap Noordoost-Twente)

Onderstaand worden de beleidskeuzes benoemd en beoordeeld op welke wijze in het plan hiermee rekening is gehouden.

Artikel 2.1.2, lid 1: Principe van concentratie

Bestemmingsplannen voorzien uitsluitend in woningbouw, aanleg van bedrijventerreinen voor lokaal gewortelde bedrijvigheid en het realiseren van stedelijke voorzieningen, met bijbehorende infrastructuur en groenvoorzieningen om te voldoen aan de lokale behoefte en de behoefte van bijzondere doelgroepen.

Beoordeling van het plan:

Het plan voor het realiseren van een camperplaats aan de Kommiezendijk 8 in Lattrop voorziet in een nieuwe economische activiteit in het buitengebied. Deze activiteit is beoogd vanwege het opheffen van de eerdere veehouderij ter plaatse, onder andere in verband met de aanwezigheid van Natura 2000 gebied binnen 200 m van het plangebied. Het voorziet hiermee in een lokale behoefte van de eigenaren om inkomen te generen, waarmee tevens wordt bijgedragen aan het huidige aanbod voor verblijfsmogelijkheden met betrekking tot campers. Hiermee wordt voldaan aan het principe van concentratie.

Artikel 2.1.3, lid 1: Zuinig en zorgvuldig ruimtegebruik

Bestemmingsplannen voorzien uitsluitend in stedelijke ontwikkelingen die een extra ruimtebeslag door bouwen en verharden leggen op de Groene Omgeving wanneer aannemelijk is gemaakt:

- dat er voor deze opgave in redelijkheid geen ruimte beschikbaar is binnen het bestaande bebouwd gebied en de ruimte binnen het bestaand bebouwd gebied ook niet geschikt te maken is door herstructurering en/of transformatie;
- dat mogelijkheden voor meervoudig ruimtegebruik binnen het bestaand bebouwd gebied optimaal zijn benut.

In de Omgevingsverordening Overijssel is het begrip "groene omgeving" nader gedefinieerd als: de gronden die niet vallen onder bestaand bebouwd gebied. In de Omgevingsverordening Overijssel is het begrip "bestaand bebouwd gebied" nader gedefinieerd als: de gronden binnen steden en dorpen die benut kunnen worden voor stedelijke functies op grond van geldende bestemmingsplannen en op grond van voorontwerp-bestemmingsplannen voor zover de provinciale diensten daarover schriftelijk een positief advies hebben uitgebracht in het kader van het vooroverleg als bedoeld in artikel 3.1.1 Bro;

Beoordeling van het plan:

De locatie ligt buiten bestaand stedelijk gebied. De camperplaatsen worden hierbij zoveel mogelijk in aansluiting op het bestaande erf gerealiseerd, maar wel in een groene omgeving met privacy-mogelijkheden, zodat de beleving en het verblijf voor de verblijfsrecreanten zo optimaal mogelijk is.

De camperplaatsen zelf hebben vrijwel geen ruimtelijke uitstraling, aangezien het zal gaan om verharde plekken op een verder onbebouwd terrein. De sanitaire voorziening wordt gerealiseerd binnen de erfstructuur van Kommiezendijk 8. De camperplaats zelf wordt wel door middel van groenstructuren ingepast. Er is hiermee sprake van een zorgvuldig ruimtegebruik passend binnen dit artikel van de omgevingsverordening.

Artikel 2.1.5: Ruimtelijke kwaliteit

In de toelichting bij bestemmingsplannen wordt onderbouwd dat nieuwe ontwikkelingen bijdragen aan het versterken van de ruimtelijke kwaliteit conform de geldende gebiedskenmerken, past binnen het ontwikkelingsperspectief, inzichtelijk wordt gemaakt op welke wijze toepassing wordt gegeven aan het Uitvoeringsmodel (OF-, WAAR- en HOE-benadering).

Beoordeling van het plan:

Voor het plangebied is een KGO-plan opgesteld dat gebaseerd is op de toegekende gebiedskenmerken. Deze worden later in deze paragraaf afzonderlijke behandeld. Hiermee wordt voldaan aan artikel 2.1.5. Daarbij wordt in dit geval tevens extra geïnvesteerd vanwege de Kwaliteitsimpuls Groene Omgeving, zie ook de motivering in onderstaand artikel.

Artikel 2.1.6: Kwaliteitsimpuls Groene Omgeving

Bestemmingsplannen voor de Groene Omgeving kunnen - met in achtname van het bepaalde in artikel 2.1.3 en artikel 2.1.4 en het bepaalde in artikel 2.1.5 - voorzien in nieuwvestiging en grootschalige uitbreidingen van bestaande functies in de Groene Omgeving, uitsluitend indien hier sociaal-economische en/of maatschappelijke redenen voor zijn én er is aangetoond dat het verlies aan ecologische en/of landschappelijke waarden in voldoende mate wordt gecompenseerd door investeringen ter versterking van ruimtelijke kwaliteit in de omgeving.

Beoordeling van het plan:

In het onderhavig geval betreft het een kleinschalige verblijfsrecreatieve voorziening, aangrenzend aan het

huidige agrarische bouwperceel, bestaande uit maximaal 25 camperplekken. Op basis van het buitengebied beleid van de gemeente Dinkelland is een KGO-investering noodzakelijk. Dit is in Bijlage 1 nader uitgewerkt en akkoord bevonden door de gemeente Dinkelland. Met inachtneming van dit KGO-plan wordt voldaan aan artikel 2.1.6.

Titel 2.12. Verblijfsrecreatie

Artikel 2.12.5 Verbod op permanente bewoning

In een bestemmingsplan dat betrekking heeft op recreatiewoningen en recreatieverblijven worden regels opgenomen die permanente bewoning daarvan uitsluiten.

Beoordeling van het plan:

het voorliggende plan voorziet in een locatie voor verblijfsrecreatie in de vorm van camperplaatsen,. Het is niet de bedoeling dat ter plaatse van deze camperplaatsen sprake zal zijn van permanente bewoning. Daarom wordt in de planregels een gebruiksbepaling opgenomen om dit te voorkomen. De voorliggende plannen voldoen daarmee aan de bepaling uit de omgevingsverordening.

Artikel 2.6.3 lid 2 Nationaal landschap Noordoost-Twente

De Nationale Landschappen IJsseldelta en Noordoost-Twente zijn gebieden met (inter)nationaal zeldzame of unieke landschapskwaliteiten en in samenhang daarmee bijzondere natuurlijke en recreatieve kwaliteiten. In deze gebieden gaat het om het behouden, duurzaam beheren en waar mogelijk versterken van de bijzondere kwaliteiten. Ook de recreatieve toegankelijkheid moet worden vergroot. Voor grootschalige ruimtelijke ontwikkelingen die in strijd zijn met de doelstellingen van de kernkwaliteiten is geen plaats. Voor het Nationaal Landschap Noordoost-Twente geldt dat de bijzondere kwaliteiten juist in combinatie met ontwikkeling versterkt kunnen worden. Landbouw blijft de drager van dit landschap: grootschalig boeren in een kleinschalig landschap met kenmerkende beken. Gemeenten maken met elkaar keuzes voor de ontwikkeling van woon- en werklocaties, waarbij de karakteristiek van het landschap, de toeristische routenetwerken en de veerkracht van het watersysteem worden versterkt en wordt gewerkt aan de realisatie van het Natuurnetwerk Nederland. De ontwikkelingsmogelijkheden in dit gebied worden verregaand bepaald door het zoeken naar en oplossingen ten aanzien van natuur, water en toerisme en vrije tijd. Het glooiende landschap van Noordoost-Twente is zeer gevarieerd door een fijnmazig samenstel van beken, essen, kampen en moderne ontginningen. Houtwallen, singels en bossen zorgen voor een kleinschalig en groen karakter. De specifieke landschappelijke (kern)kwaliteiten zijn:

- samenhangend complex van beken, essen, kampen en moderne ontginningen;
- de grote mate van kleinschaligheid;
- het groene karakter.
- Doorwerking voor onderhavig plan:

Beoordeling van het plan:

De plannen van de eigenaren van Kommiezendijk 8 brengen geen onaanvaardbare effecten voor het Nationaal Landschap Noordoost-Twente met zich mee. Juist kan het voor een versterking zorgen van de beleefbaarheid van Noordoost-Twente. Er wordt op de locatie gezorgd voor een (behoud van) diversiteit aan landschapstypen in een kleinschalige setting. Bovendien wordt een versterking van het toeristisch perspectief beoogd door het bestaande verblijfsrecreatieterrein en haar activiteiten te versterken. Bovendien wordt voldaan aan de Kwaliteitsimpuls Groene Omgeving en wordt het landschap, mede gelet op de (extra) investering in de ruimtelijke kwaliteit, juist versterkt.

Ontwikkelingsperspectieven (waar)

Als uit de beoordeling in het kader van de generieke beleidskeuzes blijkt dat de voorgenomen ruimtelijke ontwikkeling aanvaardbaar is, vindt een toets plaats aan de ontwikkelingsperspectieven. In de Omgevingsvisie is een spectrum van ontwikkelperspectieven beschreven voor de groene en stedelijke omgeving. De ontwikkelingsperspectieven geven richting aan wat waar ontwikkeld zou kunnen worden. Daar waar generieke beleidskeuzes een geografische begrenzing hebben, zijn ze consistent doorvertaald in de ontwikkelingsperspectieven. De ontwikkelingsperspectieven zijn richtinggevend en bieden de nodige flexibiliteit voor de toekomst.

Voor het voorliggende plan is het ontwikkelingsperspectief 'Wonen en werken in het kleinschalige mixlandschap' van toepassing.

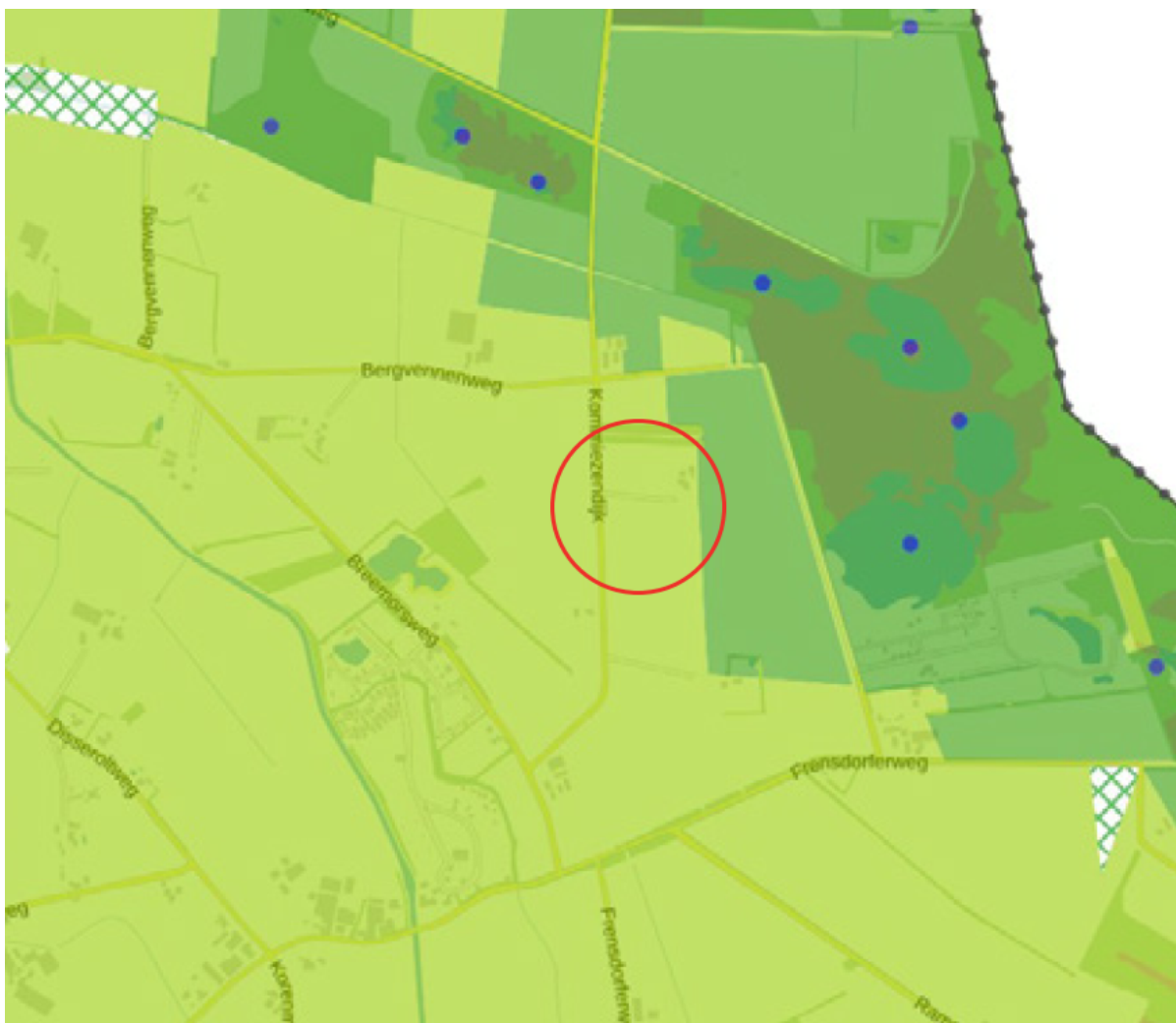

Afbeelding 3.1: uitsnede ontwikkelingsperspectievenkaart, planlocatie in rood (bron: provincie Overijssel)

Van de ruimtelijke kwaliteitsambities staat in dit ontwikkelingsperspectief de ambitie Voortbouwen aan de kenmerkende structuren van de agrarische cultuurlandschappen voorop. Daarnaast gelden - net als voor alle andere ontwikkelingsperspectieven - de ruimtelijke kwaliteitsambities:

- zichtbaar en beleefbaar mooi landschap;
- sterke ruimtelijke identiteiten als merken voor Overijssel;
- continu en beleefbaar watersysteem.

De ontwikkeling van recreatie binnen dit ontwikkelingsperspectief is mogelijk met inachtneming van Kwaliteitsimpuls Groene Omgeving.

Gebiedskenmerken (hoe)

Op basis van gebiedskenmerken in vier lagen gelden specifieke kwaliteitsvoorwaarden en -opgaven voor ruimtelijke ontwikkelingen. De kwaliteitsopgaven en -voorwaarden op basis van gebiedskenmerken kunnen te maken hebben met landschappelijke -inpassing, infrastructuur,- milieuaspecten, bodemaspecten, cultuurhistorie, toeristische en recreatieve aantrekkingskracht, natuur, water, etc. De gebiedskenmerken zijn over het algemeen richtinggevend of inspirerend.

De provincie onderscheidt de volgende vier lagen:

1. Natuurlijke laag.
2. Laag van het agrarisch cultuurlandschap.
3. Stedelijke laag.
4. Laag van de beleving.

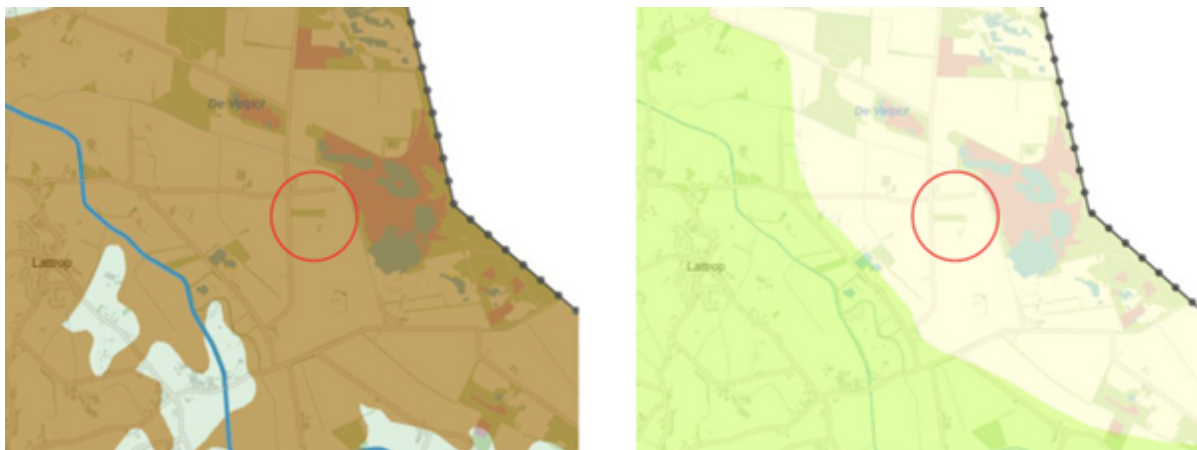

Natuurlijke laag. Plangebied is omschreven als "dekzandvlakte".

Laag van Cultuurlandschap. Plangebied is omschreven als "jonge heideontginning".
(Bron: overijssel.tercera-ro.nl)

Afbeeld

ing 3.2: uitsneden kaarten natuurlijke laag en laag van cultuurlandschap

Natuurlijke laag, dekzandvlakte

De natuurlijke laag is aanvankelijk ontstaan zonder toedoen van de mens door onder andere invloeden van abiotische processen als de ijstijden, de wind en water. De locatie is gelegen in een dekzandgebied dat door beekdalen wordt doorsneden. Het dekzand is in het verleden aangevoerd door de wind, in de tijd dat Nederland weinig begroeiing kende door een droger en kouder klimaat. De wind had toen vrij spel en bedekte de hogere delen van Nederland met dekzand. Door de stuwwallen in de omgeving van het plangebied is ook de planlocatie bedekt met dekzand. Dit proces heeft 120.000 tot 12.000 jaar geleden plaatsgevonden.

Laag van cultuurlandschap, heideontginning

Door menselijk ingrijpen in de natuurlijke omstandigheden ontstaat er een (agrarisch) cultuurlandschap. De eerste nederzettingen in Nederland werden gesticht op de rand van de hogere stuwwallen en/of dekzandruggen naar de overgang met de lagere gronden. De akkers op de hogere gronden werden intensief gebruikt en bemest met heideplaggen uit het voormalige potstal systeem.

Rond de jaren '30 van de vorige eeuw werden ook de heidegebieden ontgonnen en bruikbaar gemaakt als landbouwgrond. Dit was in die tijd mogelijk, omdat toen kunstmest werd uitgevonden die de grond vruchtbaarder kon maken. Het plangebied is gelegen in een heideontginningsgebied en heeft ook de kenmerken van dit landschap overgenomen. Er is sprake van een rechtlijnige verkaveling en een open karakter. De begroeiing zie je vaak terug in de vorm van lanen en kleine bosjes.

Laag van de beleving

Het plangebied is in de 'laag van de beleving' aangemerkt als 'donkerte'.

Overijssel kent gebieden waar het 's nachts nog echt donker is, gebieden met een rustig en onthaast karakter, waar je de sterrenhemel kunt zien en je je ver waant van de stad. Deze donkerte is een te koesteren kwaliteit, voor mens en dier.

De ontwikkeling ter plaatse gaat gepaard met het toevoegen van landschappelijke kwaliteit. Bovendien zal slecht beperkt gebruik worden gemaakt van verlichting om daarmee het toegekende gebiedskenmerk te respecteren.

Conclusie

Geconcludeerd kan worden dat de in dit voorliggende bestemmingsplan besloten planologische wijziging volledig in overeenstemming is met het in de Omgevingsvisie Overijssel verwoorde en in de Omgevingsverordening verankerde provinciaal ruimtelijk beleid.

3.3 Gemeentelijk beleid

3.3.1 Mijn Omgevingsvisie Dinkelland

De gemeenteraad van de gemeente Dinkelland heeft in 2021 'MijnOmgevingsvisie Dinkelland' vastgesteld. Deze visie gaat over de toekomst van de leefomgeving voor het grondgebied van de gemeente Dinkelland, waarbij wordt ingegaan op diverse thema's (o.a. leefbaarheid, gezondheid, veiligheid en duurzaamheid). De visie geeft aan hoe de gemeente Dinkelland en samenleving willen sturen. Wat moet er behouden worden, wat moet er versterkt worden en wat moet er worden ontwikkeld.

De omgevingsvisie 'MijnOmgevingsvisie Dinkelland' gaat uit van vier kernprincipes. Dit zijn manieren van werken: werkwijzen die altijd gelden. De vier principes zijn:

1. We doen het samen.
2. We geven het goede voorbeeld.
3. We wentelen niet af op volgende generaties.
4. We combineren zoveel mogelijk functies, zodat de beschikbare ruimte optimaal wordt gebruikt.

Toerisme en recreatie binnen de omgevingsvisie

Eén van de speerpunten uit de omgevingsvisie Dinkelland is het 'kwalitatief toerisme'. De gemeente spreekt van kwalitatief toerisme wanneer het toerisme bijdraagt aan een prettige leef- en werkomgeving voor inwoners en ondernemers, en tevens het landschap niet teveel belast. De gemeente Dinkelland wil werken aan kwalitatief toerisme door:

- Een goede balans te bewaken tussen de landschapskwaliteiten van het grondgebied, de leef- en werkomgeving voor inwoners en de groeimogelijkheden van de toeristische sector;
- Mogelijkheden te bieden voor marktconforme en gebiedspassende bedrijvigheid;
- Projecten en ideeën te verwerken gericht op toerisme of dagrecreatie als ze een aanvulling zijn op het bestaande aanbod, gericht zijn op interessante doelgroepen of zorgen voor seizoensverlenging;
- Toeristische interessante locaties in te richten in zowel de kernen als in het buitengebied.

Beoordeling van de plannen:

In afbeelding 3.3 is een fragment van de waardenkaart opgenomen.

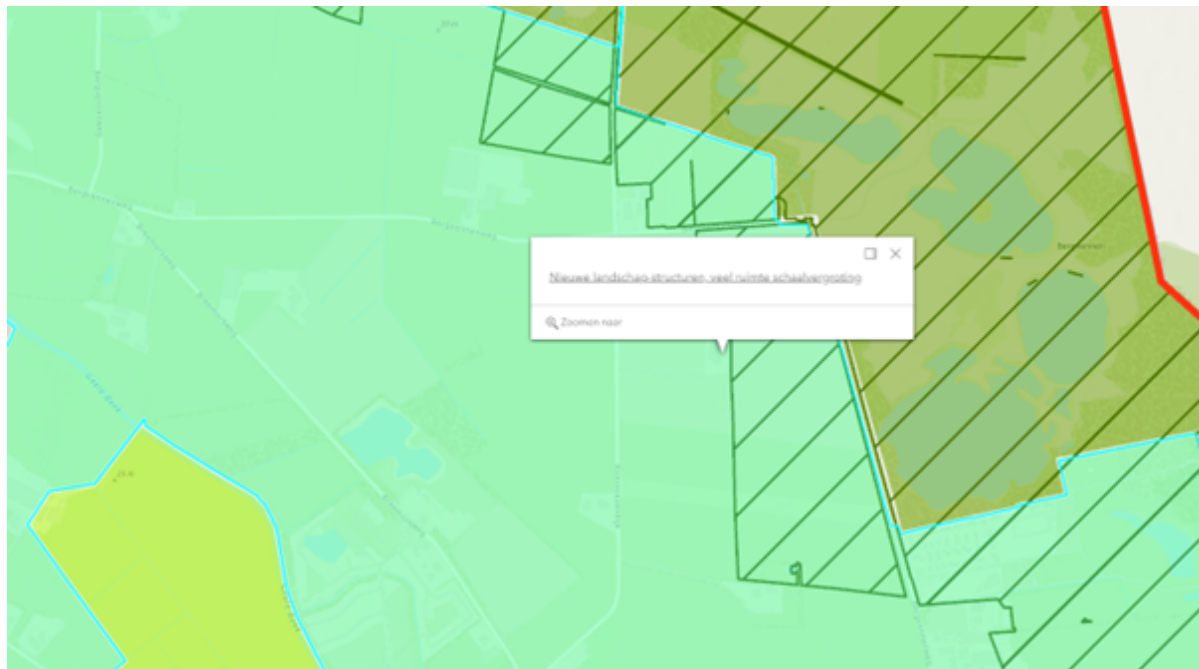

Afbeelding 3.3: fragment waardenkaart, plangebied aangepijld (bron: gemeente Dinkelland)

Op grond van MijnOmgevingsvisie Dinkelland valt het plangebied onder de aanduiding 'gericht op ontwikkeling door lage waarde en hoge dynamiek'. Hier wordt aangegeven om in te spelen op onder andere de schaal van het landschap, gemengde functies, bouwwijze en inrichting die in de directe omgeving gebruikelijk is, opgeruimd landschap, geclusterde bebouwing en heldere structuren.

Voor het plan aan de Kommiezendijk 8 geldt dat het een bijdrage levert aan het kwalitatief toerisme in de

gemeente Dinkelland. Het plan betreft een kleinschalige ontwikkeling van camperplaatsen, specifiek gericht dus op toeristen die met campers komen. Daarnaast zorgt het voor betere spreiding/een netwerk van locaties voor verblijfsrecreatie (specifiek campers dus) in het gebied. Ten slotte wordt de ontwikkeling goed ingepast binnen het aanwezige landschap, waardoor de ruimtelijke impact beperkt blijft en er bovendien investeringen gedaan worden om landschappelijke verbetering te bereiken.

3.3.2 Buitengebied met kwaliteit

De gemeenten Tubbergen en Dinkelland hebben gezamenlijk de uitwerking van de omgevingsvisie opgepakt. Het beleid is opgesteld ter vervanging van vele andere ruimtelijke regelingen. Volgens de gemeente werd dit onnodig ingewikkeld. De absolute doelstelling van het beleid is om de ruimtelijke kwaliteit in het buitengebied in stand te houden en te verbeteren. Anderzijds is het doel om (economische) ontwikkelingen in het buitengebied mogelijk te maken om zo een bijdrage te leveren aan een vitaal en leefbaar buitengebied.

Er zijn algemene randvoorwaarden opgesteld:

1. De ontwikkeling moet leiden tot een verbetering van de ruimtelijke kwaliteit.
2. Bij elke ontwikkeling hoort een basisinspanning.
3. Er is een balans tussen ontwikkeling en de kwalitatieve investeringen.
4. De ontwikkeling past naar aard en omvang.
5. De bestaande infrastructuur is toereikend.
6. Parkeren vindt op eigen erf plaats.
7. Er is geen sprake van een onaanvaardbaar woon- en leefklimaat.
8. Er is geen onevenredige afbreuk voor aanwezige functies.
9. Er is geen onevenredige afbreuk aan de belangen van derden.
10. Indien noodzakelijk wordt er een bedrijfsplan gevraagd.
11. In het bestemmingsplan worden de ruimtelijke verplichtingen opgenomen.
12. Gecombineerde toepassingen van de beleidsregels is mogelijk.
13. Niet actuele vergunningen kunnen niet worden benut.

Beoordeling van de plannen:

Toetsing aan de algemene randvoorwaarden geeft het volgende beeld.

1. het opgestelde erfinrichtingsplan in Bijlage 1 laat diverse verbeteringen van de ruimtelijke kwaliteit zien. Het plan geeft een meerwaarde voor de omgevingskwaliteit ter plaatse.
2. de ontwikkeling is ingepast middels een basisinspanning.
3. uit de taxatie blijkt een bruto waardesprong van € 15.000, waarvan onder aan de streep een bedrag van € 2.831,40 blijft staan als KGO-investering. Dit bedrag wordt volledig besteed aan aanvullende landschapsmaatregelen in de vorm van een bomengroep met onderbeplanting.
4. de voorliggende ontwikkeling vindt in directe aansluiting op het bestaande erf plaats en valt grotendeels achter de huidige bebouwing, bestaande en nieuwe groenstructuren, waarbij tegelijkertijd wel zoveel mogelijk de openheid van het landschap gerespecteerd wordt.
5. de ontwikkeling maakt gebruik van de bestaande infrastructuur c.q. ontsluitingsweg.
6. de ontwikkeling voorziet in camperplaatsen. De betreffende campers hebben elk een eigen staanplaats. Voor de bewoners/bezoekers van het erf Kommiezendijk 8 geldt dat op het erf voldoende ruimte is en behouden blijft voor het parkeren.
7. In de directe omgeving zijn geen overige woonerven of bedrijfslocaties aanwezig. Een goed woon- en leefklimaat blijft gegarandeerd.
8. zie toetsing punt 7. Ook voor aanwezige functies treden geen negatieve gevolgen op.
9. zie toetsing punt 7 en 8. Er is geen sprake van afbreuk van belangen van derden.
10. het voorliggend plan voorziet in een onderbouw van de plannen van initiatiefnemers. Het betreft een aanvulling op het bestaande bedrijf van initiatiefnemers dat onder meer vanwege de ligging dichtbij N2000 met de veehouderij is gestaakt. Om inkomsten te blijven genereren is (kleinschalige) verblijfsrecreatie als aanvulling gezien.
11. De landschappelijke inpassingen en de KGO-investeringen worden in het voorliggend bestemmingsplan geborgd en als verplichting opgenomen.
12. de beleidstoetsing is in dit hoofdstuk opgenomen en wordt voldoende onderbouwd.
13. niet van toepassing.

De aanvraag betreft een functiewijziging waarbij de bestemming "Agrarisch - 1" ter plaatse van de te realiseren camperplaats wordt voorzien van een functieaanduiding voor een kleinschalig camperterrein. De uitbreiding van de locatie met deze voorziening past niet binnen de bestaande bestemming (agrarisch), waardoor de

bestemming aangepast zal moeten worden. De waardesprong bedraagt volgens taxatie € 15.000,-.

Naast de waardesprong is er ook sprake van afwaardering. Aan de noordoostkant van het perceel zal 604 m² word omgezet naar bos met een afwaardering van 4,- per m². Derhalve kan de afwaardering van € 2.416,- in mindering worden gebracht. Daarom is er sprake van een waardesprong van € 12.584,-.

Een camperplaats is functioneel gebonden aan het buitengebied, wat betekent dat er 25% van € 12.584,- geïnvesteerd moet worden in de groene omgeving, dat maakt een totaal van € 3146,-. Van dit bedrag wordt 10% van de advieskosten in mindering gebracht (totaal € 314,60). Voorgenoemde levert een netto investering op van € 2.831,40.

Dit bedrag zal in de nabijheid van het eigen erf worden geïnvesteerd bovenop een basisinspanning. In Bijlage 1 is de verantwoording van de KGO-investering nader uitgewerkt. Hiermee voldoet de voorgenomen ontwikkeling aan het gestelde beleid.

3.3.3 Nota Verblifsrecreatie in Noordoost Twente 2018

De gemeenten Dinkelland, Losser, Oldenzaal en Tubbergen hebben in 2018 een gezamenlijke beleidsnota "Verblifsrecreatie in Noordoost Twente" opgesteld. Met de gezamenlijke nota voor Noordoost Twente in 2018 zijn de ruimtelijke kaders in heel Noordoost Twente grotendeels gelijk getrokken en is het beleid in de vier gemeenten op elkaar afgestemd. Om adequaat te kunnen inspelen op trends in ontwikkelingen in de sector is het van belang om te beschikken over actuele beleidskaders. Dit om in beeld te brengen hoe de verblifsrecreatieve sector zich ontwikkelt en waar kansen liggen om de vitaliteit van de sector te versterken.

De nota geeft ook een beleidskader voor de realisatie van campervoorzieningen, de beoogde camperplaats valt hieronder. Het uitgangspunt is dat er op gemeentelijk initiatief geen nieuwe Gereguleerde Overnachtings Plaatsen (GOP's) worden gerealiseerd. Een GOP is een parkeerplaats waar een camper een nacht mag staan. Voorliggend initiatief betreft geen GOP.

De doelstelling voor verblifsrecreatie is: "Versterking van het verblijfstoerisme in Noordoost Twente door middel van kwaliteitsverbetering, productvernieuwing en differentiatie in het verblifsrecreatief aanbod".

Nieuwe ontwikkelingen die hieraan bijdragen worden met een positieve insteek behandeld. Bij de afweging van een verbreding, uitbreiding of nieuwvestiging wordt met een aantal aspecten rekening gehouden, zoals:

- Nieuwe initiatieven dragen bij voorkeur bij aan diversificatie van het aanbod en/of hebben een aantoonbare meerwaarde voor het toeristisch-recreatieve product.
- Nieuwe initiatieven springen in op de wensen van bestaande en toekomstige gasten.
- Kwaliteitsimpuls Groene Omgeving (KGO) beleid is van toepassing.

In bijlage 3 van de nota zijn de richtlijnen met betrekking tot campervoorzieningen nader uitgewerkt. Voor een particuliere camperplaats geldt het volgende:

- Maximaal 25 plaatsen, uitsluitend bestemd voor campers;
- Openstelling jaarrond;
- Moeten landschappelijk worden ingepast;
- Zijn direct gekoppeld aan een (voormalig) agrarisch erf (geen "vrije veld" locatie);
- Bij niet koppeling aan een (voormalig) agrarisch erf: maatwerk.

Doorwerking in het onderhavige plan

De ontwikkeling sluit aan bij de gestelde doelen op het gebied van differentiatie en kwaliteitsverbetering in het verblifsaanbod van Noordoost Twente zoals beschreven in de Nota verblifsrecreatie Noordoost Twente.

Diversificatie en meerwaarde

Uit de nota volgt dat de gemeente Dinkelland in 2018 slechts 5 mini-campings (inclusief camper campings) kende. Er wordt gesteld dat het aanbod aan reguliere kampeerterrinen in de voorgaande 5 tot 7 jaar licht was gegroeid, terwijl het aantal minicampings afnam. Omdat het aantal overnachtingen daalt, worden per saldo in de gehele regio Twente teruglopende bezettingsgraden gezien. Met betrekking tot de kwantitatieve vraag-aanbodvergelijking wordt geconcludeerd dat de kampeer- en bungalowmarkt onder druk staat. De realisatie van een camperplaats voor 25 campers, in die zin een minicamping, speelt in op deze druk. In kwantitatieve zin is er vraag naar een uitbreiding van het aanbod, het initiatief voorziet hierin.

In kwalitatieve zin wordt onderscheid gemaakt in verschillende "Leisure Leefstijlen" waarin een doelgroepsegmentatie is gemaakt op basis van intrinsieke wensen en motivaties van toeristen. In bijlage 2 van de nota is het onderzoek naar verblifsrecreatie in de samenwerkende gemeenten opgenomen. Het uitgevoerde onderzoek laat zien dat er relatief veel aanbod voor de lime, groene, gele en aqua leefstijlgroepen is in Noordoost Twente. De beoogde camperplaats, welke aansluit bij de leisure leefstijlen 'ingetogen aqua' en 'rustig groen', past binnen dit aanbod. In verhouding tot de vraag lijkt er voor deze groepen sprake te zijn van een

overaanbod, vooral bij de (mini)campings. De gemeenten staan daarom kritischer tegenover initiatieven voor andere doelgroepen, maar sluiten ze niet op voorhand uit.

Gesteld wordt dat de situatie met betrekking tot verblijfsrecreatie, specifiek voor campers, anno 2022 is veranderd ten opzichte van 2018. In 2020 stonden er 120.000 campers in Nederland geregistreerd, in 2010 waren dat er nog 65.473. De Nederlandse Kampeerauto Club (NKC) verwacht over tien jaar opnieuw een verdubbeling van het aantal campers in Nederland. Vanwege de toename het aantal campers is ook de vraag naar camperplaatsen toegenomen. De NKC heeft in 2021 berekend dat het aantal camperplekken in Nederland de komende vijf jaar verdrievoudigd moet worden; van 10.000 naar 30.000. In het aanbod van camperplaatsen wordt onderscheid gemaakt tussen locaties op een kampeerterrein, een camperplaats of een alternatieve locatie. Uit onderstaande figuur 3.6. volgt dat NOT een gevarieerd aanbod van deze locaties kent. Het bestaande aanbod van camperplaatsen bestaat echter voornamelijk uit uitgebreidere terreinen met luxere voorzieningen. Camperplaatsen met minder uitgebreide voorzieningen, in die zin "basic" camperplaatsen, zijn er nog niet veel in NOT en specifiek niet in het noordoosten van de gemeente Dinkelland. Een dergelijke "basic" camperplaats sluit bovendien aan bij de kwalitatieve wensen van rustzoekers, inzichtzoekers en stijlzoekers. Doordat de beoogde camperplaats voornamelijk voorziet in de basis voorzieningen kunnen rust, ruimte en groen centraal staan.

Hoewel in de nota, met betrekking tot de kwalitatieve analyse, wordt geconcludeerd dat de markt voor minicampings en daarmee camperplaatsen verzadigd lijkt te zijn, blijkt uit de kwantitatieve analyse en het toegenomen camperbezit, dat er anno 2023 ruimte is voor een "basic" camperplaats. Met name het groene karakter van de beoogde camperplaats en het voorzien in rust en ruimte in het noorden van NOT sluit aan bij deze ruimte. Zoals ook reeds vastgesteld in 3.3.1 wordt met de beoogde kleinschalige groene camperplaats, het aanbod voor camperplaatsen uitgebreid en worden hiermee groeimogelijkheden geboden voor een aantrekkelijk netwerk van camperplaatsen in de regio.

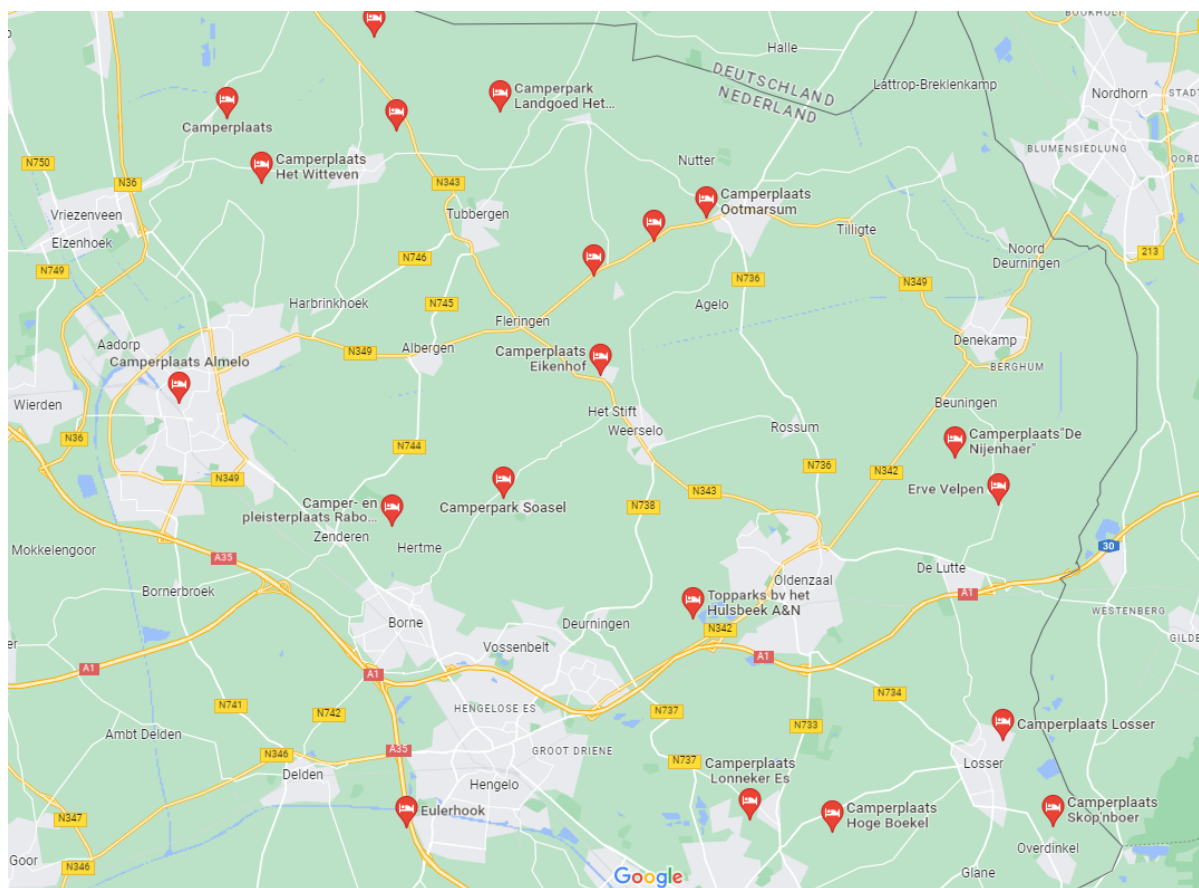

Figuur 3.6: Uitsnede verdeling camperplaatsen Noordoost Twente

Wensen van gasten

De beoogde camperplaats wordt kleinschalig in een landelijke setting, dit zijn de kernkwaliteiten die de beoogde doelgroep aanspreken. De camperplaats wordt een locatie waar men zichzelf van het drukke stadsleven kan onttrekken. Gelegen in randzone van Natura 2000-gebied Bergvennen en op zeer korte afstand van Duitsland is de locatie een geschikte uitvalsbasis om tot rust te komen. Tegelijkertijd ligt de locatie binnen afzienbare afstand van de steden Ootmarsum, Nordhorn, Hengelo, Oldenzaal en Enschede.

Gelegen langs diverse routes van het Wandelnetwerk Overijssel, fietsnetwerk en rutterroutes ("Paardrijnetwerk Twente") kan men vanaf de camperplaats recreëren. Tot slot kan de toerist die op zoek is naar pure rust terecht

op het terrein. Er worden geen speelvoorzieningen of vergelijkbare voorzieningen gerealiseerd, qua wensen van gasten speelt de beoogde camperplaats daarmee in op de toerist die verlangt naar rust en groen, en eventueel een fiets- of wandeltocht.

KGO

Omdat de beoogde ontwikkeling niet mogelijk is binnen het vigerende bestemmingsplan is de KGO van toepassing. Het KGO-plan is uitgewerkt in Bijlage 1 KGO onderbouwing. Op basis van de KGO-onderbouwing wordt gesteld dat de ontwikkeling voorziet in een versterking van de ruimtelijke kwaliteit.

Richtlijnen

- De met voorliggend bestemmingsplan mogelijk gemaakte camperplaats:
- voorziet in 25 camperplaatsen voor uitsluitend campers;
- zal jaarrond opengesteld zijn;
- wordt landschappelijk ingepast middels het KGO-plan in Bijlage 1 ;
- wordt niet gerealiseerd op een "vrije veld" locatie.

Op basis van het bovenstaande wordt gesteld dat de ontwikkeling in lijn is met de richtlijnen voor de ontwikkeling van een camperplaats.

Conclusie

Geconcludeerd wordt dat het initiatief in overeenstemming is met de Nota Verblijfsrecreatie Noordoost Twente 2018.

3.3.4 Casco benadering Noordoost Twente

De gemeente Dinkelland hanteert, vooral ter bescherming van het bestaande landschap, het casco beleid. Door het casco beleid is het mogelijk om via een kaart te achterhalen of een ontwikkeling wel of niet in strijd is met elementen welke tot de casco behoren. Elementen als onderdeel uitmakend van de Casco zijn in principe niet te verwijderen (groen lijnen/vlakken op de kaart).



ing 3.4: fragment van de cascokaart ter plaatse van plangebied (bron: geo.overijssel.nl)

De ontwikkeling op de planlocatie heeft geen gevolgen voor de bestaande casco elementen. Aan de noordkant van de planlocatie zijn bestaande houtopstanden aangegeven als casco element. Deze bomen zullen blijven bestaan in de nieuwe situatie. De ontwikkeling heeft daarom geen consequenties voor het cascodebeleid en/of het cascodebeleid heeft geen consequenties voor de ontwikkeling.

Hoofdstuk 4 Omgevingsaspecten

4.1 Besluit milieueffectrapportage

De milieueffectrapportage is een wettelijk instrument met als doel het aspect milieu een volwaardige plaats in deze integrale afweging te geven. Een bestemmingsplan kan op drie manieren met milieueffect-rapportage in aanraking komen:

- Op basis van artikel 7.2a, lid 1 Wm (als wettelijk plan); Er ontstaat een m.e.r.-plicht wanneer er een passende beoordeling op basis van art. 2.8, lid 1 Wet natuurbescherming nodig is.
- Op basis van Besluit milieueffectrapportage (bestemmingsplan in kolom 3); Er ontstaat een m.e.r.-plicht voor die activiteiten en gevallen uit de onderdelen C en D van de bijlage van dit besluit waar het bestemmingsplan genoemd is in kolom 3 (plannen).
- Op basis van Besluit milieueffectrapportage (bestemmingsplan in kolom 4); Er ontstaat een m.e.r.- (beoordelings)plicht voor die activiteiten en gevallen uit de onderdelen C en D van de bij-lage van dit besluit waar het bestemmingsplan genoemd is in kolom 4 (besluiten).

In het Besluit m.e.r. neemt het bestemmingsplan een bijzondere positie in, want het kan namelijk tegelijkertijd opgenomen zijn in zowel kolom 3 als in kolom 4 van het Besluit m.e.r.. Of het bestemmingsplan in deze gevallen voldoet aan de definitie van het plan uit kolom 3 of aan de definitie van het besluit uit kolom 4 is afhankelijk van de wijze waarop de activiteit in het bestemmingsplan wordt bestemd. Als voor de activiteit eerst één of meerdere uitwerkings- of wijzigingsplannen moeten worden vastgesteld dan is sprake van 'kaderstellend voor' en voldoet het bestemmingsplan aan de definitie van het plan. Is de activiteit geheel of gedeeltelijk als eindbestemming opgenomen voldoet het aan de definitie van het besluit.

Een belangrijk element in het Besluit m.e.r. is het (in feite) indicatief maken van de gevaldefinities (de drempelwaarden in kolom 2 in de D-lijst). In het geval dat een activiteit wel genoemd staat in de D-lijst maar onder de genoemde drempelwaarde blijft, is een vormvrije m.e.r.-beoordeling nodig.

Drempelwaarden Besluit m.e.r.

In het voorliggende geval is geen sprake van activiteiten die op grond van onderdeel C van het Besluit milieueffectrapportage m.e.r.-plichtig zijn. In het plangebied is sprake van nieuwvestiging van recreatieve verblijfsmogelijkheden in het plangebied.

In lijst D van het Besluit milieueffectrapportage is onder nummer 10.1 (uitbreiding recreatieve of toeristische voorzieningen) aangegeven dat bij een bezoekersaantal van 250.000 bezoekers of meer per jaar of een oppervlakte van 25 ha of meer, dan wel 10 ha of meer in een gevoelig gebied een onderzoek verricht dient te worden naar de gevolgen voor het milieu. Van een dergelijk grootschalige ontwikkeling is geen sprake.

De genoemde maximum oppervlakken gelden als drempelwaarden, waar het onderhavige project geen enkel vergelijk mee heeft. Het ruimtebeslag, de schaal en impact van het onderhavige project ligt ruimschoots beneden de genoemde activiteiten. Conclusie die op grond hiervan getrokken kan worden is dat het voorliggend plan niet voorziet in een activiteit zoals voorkomend op de D-lijst. Een vormvrije m.e.r.-beoordeling is dan ook niet vereist.

Conclusie

De gevolgen voor het milieu zijn als nihil aan te merken. In die gevallen is het Besluit m.e.r. niet van toepassing en hoeft geen aanmeldnotitie te worden opgesteld.

De ontwikkeling wordt bovendien op passende wijze in het landschap opgenomen. De ruimtelijke uitstraling/de verandering die de ontwikkeling per saldo op de omgeving heeft is daardoor positief.

Geconcludeerd kan worden dat er geen sprake is van een stedelijk ontwikkelingsproject als in de zin van het Besluit m.e.r.

4.2 Milieuzonering

Zowel de ruimtelijke ordening als het milieubeleid stellen zich ten doel een goede kwaliteit van het leefmilieu te handhaven en te bevorderen. Dit gebeurt onder andere door milieuzonering. Onder milieuzonering verstaan we het aanbrengen van een voldoende ruimtelijke scheiding tussen milieubelastende bedrijven of inrichtingen enerzijds en milieugevoelige functies als wonen en recreëren anderzijds. De ruimtelijke scheiding bestaat doorgaans uit het aanhouden van een bepaalde afstand tussen milieubelastende en milieugevoelige functies. Die onderlinge afstand moet groter zijn naarmate de milieubelastende functie het milieu sterker belast.

Milieuzonering heeft twee doelen:

- het voorkomen of zoveel mogelijk beperken van hinder en gevaar bij woningen en andere gevoelige functies;
- het bieden van voldoende zekerheid aan bedrijven dat zij hun activiteiten duurzaam onder aanvaardbare voorwaarden kunnen uitoefenen.

Voor het bepalen van de aan te houden afstanden wordt de VNG-uitgave 'Bedrijven en Milieuzonering' uit 2009 gehanteerd. Deze uitgave bevat een lijst, waarin voor een hele reeks van milieubelastende activiteiten (naar SBI-code gerangschikt) richtafstanden zijn gegeven ten opzichte van milieugevoelige functies. De lijst geeft richtafstanden voor de ruimtelijk relevante milieuaspecten geur, stof, geluid en gevaar. De grootste van de vier richtafstanden is bepalend voor de indeling van een milieubelastende activiteit in een milieucategorie en daarmee ook voor de uiteindelijke richtafstand. De richtafstandenlijst gaat uit van gemiddeld moderne bedrijven. Indien bekend is welke activiteiten concreet zullen worden uitgeoefend, kan gemotiveerd worden uitgegaan van de daadwerkelijk te verwachten milieubelasting, in plaats van de richtafstanden. De afstanden worden gemeten tussen enerzijds de grens van de bestemming die de milieubelastende functie(s) toelaat en anderzijds de uiterste situering van de gevel van een milieugevoelige functie die op grond van het bestemmingsplan mogelijk is.

Hoe gevoelig een gebied is voor milieubelastende activiteiten is mede afhankelijk van het omgevingstype. De richtafstanden van de richtafstandenlijst gelden ten opzichte van het omgevingstype 'rustige woonwijk/buitengebied' dan wel 'gemengd gebied'. In afbeelding 4.1 zijn de richtafstanden weergegeven.

Milieucategorie	Richtafstanden tot omgevingstype rustige woonwijk	Richtafstanden tot omgevingstype gemengd gebied
1	10 m	0 m
2	30 m	10 m
3.1	50 m	30 m
3.2	100 m	50 m
4.1	200 m	100 m
4.2	300 m	200 m
5.1	500 m	300 m
5.2	700 m	500 m
5.3	1.000 m	700 m
6	1.500 m	1.000 m

afbeeldi

ng 4.1: Richtafstanden VNG-uitgave Bedrijven en Milieuzonering

Beoordeling van de plannen:

Het plangebied is gelegen aan de Kommiezendijk 8 in Lattrop in het buitengebied van de gemeente Dinkelland. De richtafstanden die tot het omgevingstype 'rustige woonwijk/buitengebied' behoren dienen dus als uitgangspunt genomen te worden.

Externe werking

Onderhavig bestemmingsplan maakt mogelijk om binnen het plangebied een camperplaats voor maximaal 25 camperplekken te realiseren met de daarbij behorende voorzieningen. De te realiseren camperplaatsen maken onderdeel uit van een milieubelastende activiteit. Voor deze functie geldt dat de activiteit 'kampeerterreinen, vakantiecentra e.d. (met keuken)' het meeste raakvlak heeft, alhoewel dit wel betrekking heeft op een (normaliter) grootschaligere vorm van verblijfsrecreatie.

Op basis van deze activiteit geeft de VNG-uitgave 'Bedrijven en milieuzonering' een richtafstand van 50 m voor geluid en 30 m voor geur en gevaar. De dichtstbijzijnde gevoelige functies zijn woonerven. Deze bevinden zich op minimaal 170 meter afstand van het plangebied. Daarmee wordt ruimschoots voldaan aan de benodigde richtafstanden. Omliggende functies worden niet belemmerd in het woon- en leefklimaat.

Interne werking

Andersom betreffen camperplaatsen geen milieugevoelige objecten. Desondanks liggen ook milieubelastende

activiteiten op ruime afstand van het plangebied. Er blijft sprake van een aanvaardbare situatie.

Conclusie

Het aspect milieuzonering vormt geen belemmering voor de uitvoerbaarheid van dit plan.

4.3 Geur

De Wet geurhinder en veehouderij (Wgv) vormt het toetsingskader voor vergunningverlening als het gaat om geurhinder vanwege dierenverblijven van veehouderijen. De Wgv stelt één landsdekkend beoordelingskader met een indeling in twee categorieën. Voor diercategorieën waarvan de geuremissie per dier is vastgesteld, wordt deze waarde uitgedrukt in een ten hoogste toegestane geurbelasting op een geurgevoelig object. Voor de andere diercategorieën is die waarde een wettelijke vastgestelde afstand die ten minste moet worden aangehouden.

Op grond van de Wet geurhinder en veehouderij (Wgv) dient voor diercategorieën waarvoor per dier geen geuremissie is vastgesteld (bijvoorbeeld melkkoeien) en een geurgevoelig object de volgende afstanden aangehouden te worden:

- ten minste 100 meter indien het geurgevoelige object binnen de bebouwde kom is gelegen;
- ten minste 50 meter indien het geurgevoelige object buiten de bebouwde kom is gelegen.

Voor diercategorieën waarvoor in de Wgv een geuremissie per dier is vastgesteld geldt dat, binnen een concentratiegebied, de geurbelasting op geurgevoelige objecten binnen de bebouwde kom niet meer dan 3 odour units per kubieke meter lucht mag bedragen. Voor geurgevoelige objecten buiten de bebouwde kom mag deze niet meer bedragen dan 14 odour units per kubieke meter lucht.

Beoordeling van de plannen:

In de omgeving van het plangebied ligt een veehouderij (niet intensief) aan de Bergvennenweg 23 (390 m van het plangebied) en een veehouderij (niet intensief) aan de Breemorsweg 17, 490 m van het plangebied. De locaties voldoen ruimschoots aan de vaste afstanden van 50 m, waardoor voor geur sprake is van een aanvaardbare situatie.

Bovendien geldt in alle gevallen dat er tussengelegen woningen aanwezig zijn, waardoor enerzijds geen sprake is van belemmeringen voor de betreffende bedrijfslocaties en anderzijds een bescherming van goed woon- en leefklimaat gegarandeerd kan worden. Het aspect geur vormt geen belemmering voor de uitvoerbaarheid van het plan.

4.4 Bodem

Bij de vaststelling van een bestemmingsplan dient te worden bepaald of de aanwezige bodemkwaliteit past bij het toekomstige gebruik van die bodem en of deze aspecten optimaal op elkaar kunnen worden afgestemd. Om hierin inzicht te krijgen, dient in de daarvoor aangewezen gevallen een bodemonderzoek te worden verricht.

Artikel 3.1.6 van het Bro bepaalt dat in het bestemmingsplan rekening gehouden moet worden met de bodemkwaliteit ter plaatse. De reden hiervoor is dat een eventueel aanwezige bodemverontreiniging van groot belang kan zijn voor de keuze van bepaalde bestemmingen en/of de (financiële) uitvoerbaarheid van het bestemmingsplan. De bodemtoets moet worden uitgevoerd bij het opstellen of wijzigen van het bestemmingsplan of een planologische afwijking. Als er verontreiniging aanwezig is moet bepaald (nader onderzoek) worden of het een geval is in de zin de Wbb of een diffuse verontreiniging. In de exploitatieopzet moeten de saneringskosten en de verwerkingskosten voor diffuus verontreinigde grond worden opgenomen.

Op basis van de Woningwet, de Wabo en bijbehorende regelgeving gelden de volgende uitzonderingen voor de bodemonderzoekplicht:

- Als het gaat om bouwwerken die de grond niet raken of het bestaande, niet wederrechtelijke gebruik wordt gehandhaafd;
- het bouwwerk een te verwezenlijken bebouwingsoppervlakte heeft van ten hoogste 50 m²;
- als het gaat om het bouwen van bouwwerken waarin niet (nagenoeg) voortdurend mensen zullen verblijven (Woningwet, artikel 8, derde lid). Hierbij wordt een verblijftijd van minder dan 2 uur gehanteerd;
- als B&W vrijstelling verlenen omdat er al voldoende gegevens met betrekking tot de bodemkwaliteit bekend zijn, bijvoorbeeld op basis van een reeds eerder uitgevoerd bodemonderzoek (maximaal 5 jaar oud en waarbij het gebruik sindsdien niet is gewijzigd).

Beoordeling van de plannen:

De gronden binnen het plangebied waar de camperplaatsen zijn beoogd, zijn tot heden in agrarisch gebruik (cultuurgrond) en hebben geen bebouwing gekend. Er is op basis daarvan geen verwachting tot milieuverontreiniging van de bodem.

Bovendien betreffen campers c.q. de camperplaatsen geen bodemgevoelige objecten. Het uitvoeren van een verkennend bodemonderzoek kan derhalve achterwege blijven. Geconcludeerd wordt dat het aspect 'bodem' geen belemmering oplevert voor de uitvoerbaarheid van dit bestemmingsplan.

4.5 Geluid

In het kader van de Wet geluidhinder moet er bij de voorbereiding van een nieuw bestemmingsplan, een motivering worden verstrekt aangaande geluidshinder, voor zover deze geluidsgevoelige objecten zijn gelegen binnen een zonering van een industrieterrein, wegen en/of spoorwegen.

De Wet geluidhinder kent de volgende geluidsgevoelige functies:

- Woningen.
- Onderwijsgebouwen (behoudens voorzieningen zoals een gymnastieklokaal).
- Ziekenhuizen en verpleeghuizen en daarmee gelijk te stellen voorzieningen zoals verzorgingstehuizen, psychiatrische inrichtingen, medische centra, poliklinieken, medische kleuterdagverblijven, etc.

Eenzijds betekent dit dat (geluids-)eisen worden gesteld aan de nieuwe milieubelastende functies, anderzijds betekent dit eveneens dat beperkingen worden opgelegd aan de nieuwe milieugevoelige functies.

Wegverkeerslawaai

Op grond van het artikel 74 van de Wet geluidhinder bevindt zich langs een weg een geluidszone, die aan weerszijde een breedte heeft van:

- in stedelijk gebied:
 - voor een weg, bestaande uit drie of meer rijstroken: 350 meter;
 - voor een weg, bestaande uit een of twee rijstroken: 200 meter;
- in buitenstedelijk gebied:
 - voor een weg, bestaande uit vijf of meer rijstroken: 600 meter;
 - voor een weg, bestaande uit drie of vier rijstroken: 400 meter;
 - voor een weg, bestaande uit een of twee rijstroken: 250 meter.

Deze zonering geldt niet:

- voor wegen die zijn gelegen binnen een als woonerf aangeduid gebied;
- voor wegen waarvoor een maximumsnelheid van 30 kilometer per uur geldt;
- wegen waarvan op grond van een door de gemeenteraad vastgestelde geluidsniveau vaststaat dat de geluidsbelasting op 10 meter uit de as van de meest nabij gelegen rijstrook 48 dB (A) of minder bedraagt (art. 74, lid 3 Wgh).

Beoordeling van de plannen:

Plaatsen voor recreatieverblijven worden niet aangemerkt als geluidsgevoelige objecten. Het huidig erf wordt behouden en daarmee worden geen nieuwe geluidsgevoelige objecten toegevoegd als gevolg van de plannen.

Daarnaast is de dichtstbijzijnde weg (Kommiezendijk) een gebiedsontsluitingsweg met lage intensiteiten en ligt de weg op ruime afstand van het plangebied (het erf is bereikbaar via een meer dan 150 meter lange laan). Vanuit het aspect wegverkeerslawaai gelden derhalve geen belemmeringen voor de ontwikkeling. Er blijft sprake van een goede ruimtelijke ordening voor het aspect geluid.

4.6 Luchtkwaliteit

Om een goede luchtkwaliteit in Europa te garanderen heeft de Europese unie een viertal kaderrichtlijnen opgesteld. De hiervan afgeleide Nederlandse wetgeving is vastgelegd in hoofdstuk 5, titel 2 van de Wet milieubeheer. Deze wetgeving staat ook bekend als de Wet luchtkwaliteit.

In de Wet luchtkwaliteit staan onder meer de grenswaarden voor de verschillende luchtverontreinigende stoffen. Onderdeel van de Wet luchtkwaliteit zijn de volgende Besluiten en Regelingen:

- Besluit en de Regeling niet in betekenende mate bijdragen (luchtkwaliteitseisen);
- Besluit gevoelige bestemmingen (luchtkwaliteitseisen).
- Besluit en de Regeling niet in betekenende mate bijdragen

Het Besluit niet in betekenende mate bijdragen (NIBM) staat bouwprojecten toe wanneer de bijdrage aan de luchtkwaliteit van het desbetreffende project niet in betekenende mate is. Het begrip 'niet in betekenende mate' is gedefinieerd als 3% van de grenswaarden uit de Wet milieubeheer. Het gaat hierbij uitsluitend om stikstofdioxide (NO₂) en fijn stof (PM₁₀ en PM_{2,5}). Toetsing aan andere luchtverontreinigende stoffen uit de Wet luchtkwaliteit vindt niet plaats.

In de Regeling NIBM is een lijst met categorieën van gevallen (inrichtingen, kantoor- en woningbouwlocaties) opgenomen die niet in betekenende mate bijdragen aan de luchtverontreiniging. Enkele voorbeelden zijn:

- woningen: 1500 met een enkele ontsluitingsweg;
- woningen: 3000 met twee ontsluitingswegen;
- kantoren: 100.000 m² bruto vloeroppervlak met een enkele ontsluitingsweg.

Als een ruimtelijke ontwikkeling niet genoemd staat in de Regeling NIBM kan deze nog steeds niet in betekenende mate bijdragen. De bijdrage aan NO₂ en PM₁₀ moet dan minder zijn dan 3% van de grenswaarden.

Besluit gevoelige bestemmingen

Dit besluit is opgesteld om mensen die extra gevoelig zijn voor een matige luchtkwaliteit aanvullend te beschermen. Deze 'gevoelige bestemmingen' zijn scholen, kinderdagverblijven en verzorgings-, verpleeg- en bejaardentehuizen. Woningen en ziekenhuizen/ klinieken zijn geen gevoelige bestemmingen.

De grootste bron van luchtverontreiniging in Nederland is het wegverkeer. Het Besluit legt aan weerszijden van rijkswegen en provinciale wegen zones vast. Bij rijkswegen is deze zone 300 meter, bij provinciale wegen 50 meter. Bij realisatie van 'gevoelige bestemmingen' binnen deze zones is toetsing aan de grenswaarden die genoemd zijn in de Wet luchtkwaliteit nodig.

Beoordeling van de plannen:

Een camperplaats voor 25 campers zal ten hoogste 50 verkeersbewegingen per dag genereren (door 25 vertrekkende en 25 arriverende gasten, worst-case). Middels de NIBM-tool is aangetoond dat uit de worst-case berekening voor de bijdrage van het extra verkeer als gevolg van het plan op de luchtkwaliteit blijkt dat de luchtkwaliteit in 'niet betekende mate' zal verslechteren.

Worst-case berekening voor de bijdrage van het extra verkeer als gevolg van een plan op de luchtkwaliteit

Jaar van planrealisatie		2023
Extra verkeer als gevolg van het plan		
Extra voertuigbewegingen (weekdaggemiddelde)		50
Aandeel vrachtverkeer		0,0%
Maximale bijdrage extra verkeer	NO ₂ in µg/m ³	0,03
	PM ₁₀ in µg/m ³	0,01
Grens voor "Niet In Betekenende Mate" in µg/m ³		1,2
Conclusie		
De bijdrage van het extra verkeer is niet in betekende mate; geen nader onderzoek nodig		

Afbeeld

ing 4.2: NIBM-tool worst-case berekening vanwege de ontwikkeling (bron: infomil.nl)

Conclusie

Het voorliggende plan draagt niet bij aan een onevenredige verslechtering van de luchtkwaliteit.

4.7 Externe veiligheid

Het beleid voor externe veiligheid is gericht op het verminderen en beheersen van risico's van zware ongevallen met gevaarlijke stoffen in inrichtingen en tijdens het transport ervan. Op basis van de criteria zoals onder andere gesteld in het Besluit externe veiligheid inrichtingen (Bevi) worden bedrijven en activiteiten geselecteerd die een risico op zware ongevallen met zich mee (kunnen) brengen. Daarbij gaat het vooral om de grote chemische bedrijven, maar ook om kleinere bedrijven als LPG-tankstations en opslagen van bestrijdingsmiddelen. Daarnaast zijn (hoofd)transportassen voor gevaarlijke stoffen, zoals buisleidingen, spoor-, auto-, en waterwegen, ook als potentiële gevarenbron aangemerkt.

Het externe veiligheidsbeleid heeft tot doel zowel individuele burgers als groepen burgers een minimum beschermingsniveau te bieden tegen een ongeval met gevaarlijke stoffen. Om dit doel te bereiken zijn gemeenten en provincies verplicht om bij besluitvorming in het kader van de Wet milieubeheer en de Wet op de ruimtelijke ordening de invloed van een risicobron op zijn omgeving te beoordelen. Daartoe wordt binnen het werkveld van de externe veiligheid veelal het plaatsgebonden risico en het groepsrisico gehanteerd.

Het plaatsgebonden risico (PR) is de kans dat een persoon die zich gedurende een jaar onafgebroken onbeschermd op een bepaalde plaats bevindt, overlijdt als gevolg van een ongeval met gevaarlijke stoffen. Dit risico wordt per bedrijf en transportas vastgelegd in contouren. Er geldt een contour waarbinnen deze kans 1×10^{-6} (één op de miljoen) bedraagt.

Het groepsrisico (GR) is een berekening van de kans dat een groep personen binnen een bepaald gebied overlijdt ten gevolge van een ongeval met gevaarlijke stoffen. De oriëntatiewaarde geeft hierbij de indicatie van een aanvaardbaar groepsrisico. Indien een ontwikkeling is gepland in de nabijheid van een risicobron geldt afhankelijk van de ontwikkeling een verantwoordingsplicht voor het toelaten van gevoelige functies.

Besluit externe veiligheid inrichtingen (Bevi)

Voor bepaalde risicovolle bedrijven geldt het Besluit externe veiligheid inrichtingen (Bevi). Hierin zijn de risiconormen voor externe veiligheid met betrekking tot bedrijven met gevaarlijke stoffen wettelijk vastgelegd.

Transport van gevaarlijke stoffen (water, spoor, weg)

Voor de beoordeling van de risico's vanwege transport van gevaarlijke stoffen geldt het Besluit externe veiligheid transportroutes (Bevt), met als uitvloeisel het zogeheten Basisnet en de bijbehorende regeling Basisnet.

Transport van gevaarlijke stoffen door buisleidingen

Voor de beoordeling van de risico's van transport van gevaarlijke stoffen door buisleidingen geldt het Besluit externe veiligheid buisleidingen (Bevb). Naast de toetsing aan het plaatsgebonden risico en het groepsrisico is hierin vastgelegd dat aan weerszijden van een buisleiding een bebouwingsvrije afstand moet worden aangehouden voor beheer en onderhoud aan de buisleidingen.

Beoordeling van de plannen:

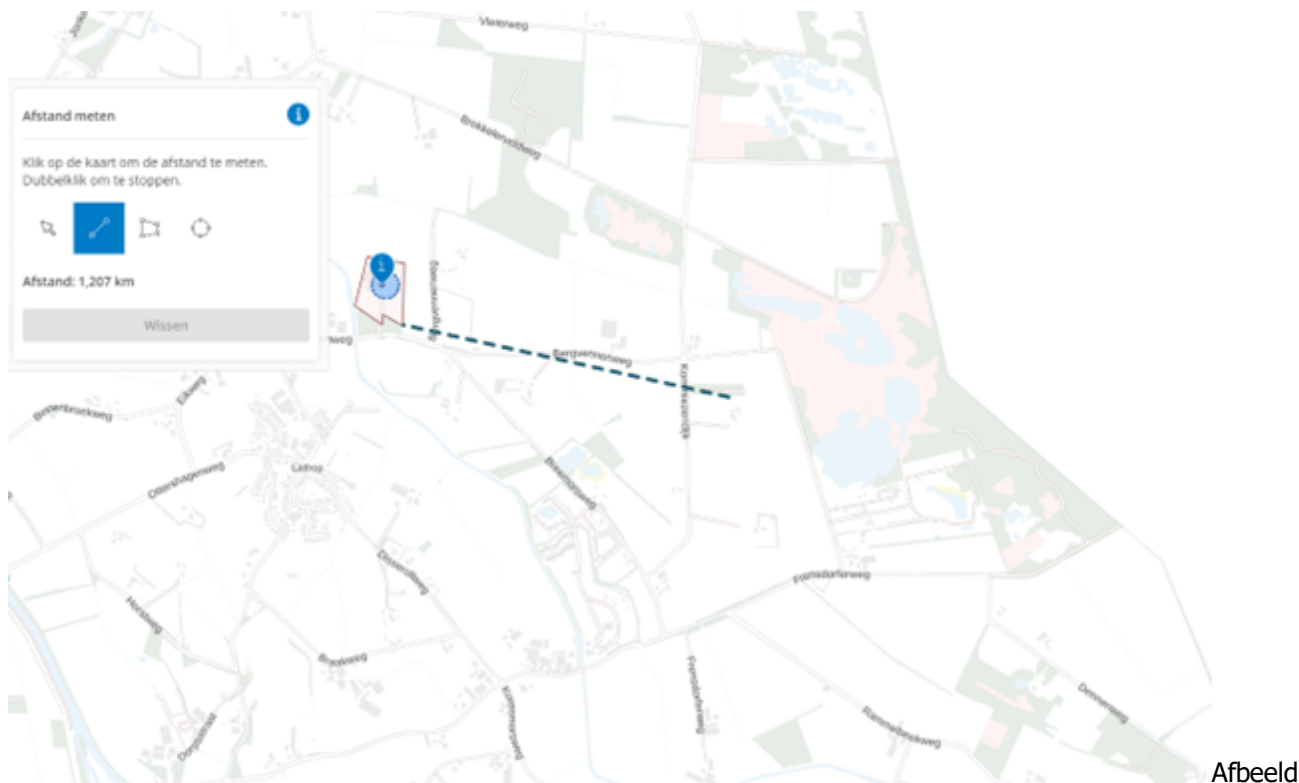

ing 4.3: uitsnede risicokaart met afstand plangebied tot dichtstbijzijnde risicobron (bron: Atlas Leefomgeving, bewerkt)

Onderstaande figuur toont een uitsnede van de risicokaart. Uit de kaart volgt dat zich op minstens 1,2 kilometer van het plangebied de dichtstbijzijnde risicobron bevindt. Het betreft een mestvergister. Deze onderlinge afstand is dermate groot dat deze risicobron geen belemmering vormt voor het planvoornemen. Bovendien voorziet het plan niet in de realisatie van extra kwetsbare objecten. Het aspect externe veiligheid is daarmee geen belemmering voor het initiatief.

Conclusie

Het aspect externe veiligheid vormt geen belemmering voor de vaststelling van dit bestemmingsplan.

4.8 Water

Algemeen

In het moderne waterbeheer (waterbeheer 21e eeuw) gestreefd naar duurzame, veerkrachtige watersystemen met minimale risico's op wateroverlast of watertekorten. Belangrijk instrument hierbij is de watertoets, die sinds 1 november 2003 in ruimtelijke plannen is verankerd. In de toelichting op ruimtelijke plannen dient een waterparagraaf te worden opgenomen. Hierin wordt verslag gedaan van de wijze waarop rekening is gehouden met de gevolgen van het plan voor de waterhuishoudkundige situatie (watertoets).

Het doel van de watertoets is te garanderen dat waterhuishoudkundige doelstellingen expliciet en op een evenwichtige wijze in het plan worden afgewogen. Deze waterhuishoudkundige doelstellingen betreffen zowel de waterkwantiteit (veiligheid, wateroverlast, tegengaan verdroging) als de waterkwaliteit (riolering, omgang met hemelwater, lozingen op oppervlaktewater).

Watertoetsproces

In het kader van de voorgenomen ontwikkeling is de digitale watertoets uitgevoerd. De korte procedure in het kader van de watertoets is goed doorlopen, daaruit is gebleken dat de standaard waterparagraaf volstaat voor dit plan. Het toetsingsdocument is bijgevoegd als Bijlage 2 Digitale watertoets.

Watersysteem

In het waterbeheer van de 21e eeuw worden duurzame, veerkrachtige watersystemen nagestreefd. Dit betekent concreet dat droge perioden worden doorstaan zonder droogteschade, vissterfte en stank, en dat in natte perioden geen overlast optreedt door hoge grondwaterstanden of inundaties vanuit oppervlaktewateren. Problemen worden niet afgewenteld op andere gebieden of latere generaties. Het principe 'eerst vasthouden, dan bergen, dan pas afvoeren' is hierbij leidend. Rijk, provincies en gemeenten hebben in het Nationaal Bestuursakkoord Water doelen vastgelegd voor het op orde brengen van het watersysteem.

Afvalwaterketen

Het zoveel mogelijk scheiden van vuil en schoon water is belangrijk voor het bereiken van een goede waterkwaliteit. Door te voorkomen dat grote hoeveelheden relatief schoon hemelwater door rioolstelsels worden afgevoerd, neemt het aantal overstorten van verontreinigd rioolwater op oppervlaktewater af en neemt de doelmatigheid van de rioolwaterzuivering toe. Hierdoor verbetert zowel de kwaliteit van oppervlaktewateren waarop overstorten plaatsvinden als de kwaliteit van het effluent ontvangende oppervlaktewater. Indien het schone hemelwater door middel van infiltratie in het gebied wordt vastgehouden alvorens het wordt afgevoerd naar oppervlaktewater, draagt dit bovendien bij aan de duurzaamheid van het watersysteem. Vandaar dat het principe 'eerst schoonhouden, dan scheiden, dan pas zuiveren' een belangrijk uitgangspunt is bij nieuwe stedelijke ontwikkelingen. Als het hemelwater niet wordt aangekoppeld of wordt afgekoppeld van het bestaande rioolstelsel is oppervlakkige afvoer en infiltreren in de bodem uitgangspunt. Als infiltratie in de bodem niet mogelijk is, is lozing op het oppervlaktewater via een bodempassage gewenst.

Wateraspecten plangebied

Het plan loopt geen verhoogd risico op wateroverlast als gevolg van overstromingen. Het plan heeft geen schadelijke gevolgen voor de waterkwaliteit en ecologie. In het verleden is er in of rondom het plangebied geen wateroverlast of grondwateroverlast geconstateerd. De toename van het verharde oppervlak is minder dan 1.500m². Het plangebied bevindt zich niet binnen een beschermingszone of herinrichtingszone langs een waterloop, primair watergebied, invloedszone zuiveringstechnisch werk of een retentiecompensatiegebied.

Voorkeursbeleid hemelwaterafvoer

In het plan wordt het afvalwater en het hemelwater behandeld via een gescheiden stelsel. Hemelwater wordt geïnfiltrerd. Afvalwater wordt verwerkt via het afvalwaterriool dan wel een IBA.

Aanleghoogte van de bebouwing

Voor de aanleghoogte van de gebouwen (onderkant vloer begane grond) wordt een ontwateringsdiepte geadviseerd van minimaal 80 centimeter ten opzichte van de gemiddelde hoogste grondwaterstand (GHG). Bij een afwijkende maatvoering is de kans op structurele grondwateroverlast groot. Bij het bouwen zonder kruipruimte kan worden volstaan met een geringere ontwateringsdiepte. Kelders dienen waterdicht te zijn. Om wateroverlast en schade in woningen en bedrijven te voorkomen wordt geadviseerd om een drempelhoogte van 30 centimeter boven het straatpeil te hanteren. Ook voor lager, beneden het maaiveld, gelegen ruimtes (kelders,

parkeergarages) moet aandacht worden besteed aan het voorkomen van wateroverlast. In het plan wordt er naar gestreefd het voorkeursbeleid van het waterschap op te volgen.

Watertoetsproces

Het waterschap Vechtstromen is geïnformeerd over het plan door gebruik te maken van de digitale watertoets. De beantwoording van de vragen heeft er toe geleid dat de korte procedure van de watertoets is toegepast. De bestemming en de grootte van het plan hebben een geringe invloed op de waterhuishouding.

De procedure in het kader van de watertoets is goed doorlopen. Het waterschap Vechtstromen geeft een positief wateradvies.

4.9 Ecologie

Bescherming in het kader van de natuur wet- en regelgeving is op te delen in gebieds- en soortenbescherming. Sinds 1 januari 2017 is het wettelijk kader ten aanzien van gebieds- en soortenbescherming vastgelegd in de Wet natuurbescherming. Bij gebiedsbescherming heeft men te maken met Natura 2000-gebieden en het Natuurnetwerk Nederland. Soortenbescherming gaat uit van de bescherming van dier- en plantensoorten. Onderstaand wordt op deze aspecten ingegaan voor wat betreft de plannen.

Beoordeling van de plannen:

4.9.1 Quickscan natuurwaarden

Door Natuurbank Overijssel is een quickscan natuurwaarden uitgevoerd, bijgevoegd in Bijlage 3. In navolgende alinea's volgen de bevindingen hieruit.

Er zijn concrete plannen om camperplaatsen (max. 25) met sanitaire voorziening te realiseren aan de Kommiezendijk 8 te Lattrop-Breklenkamp, gemeente Dinkelland. Tevens wordt er verharding, een verharde weg en een houtopstand (met o.a. hazelaar, lijsterbes, vuilboom, meidoorn en krent) aangelegd. Als gevolg van deze voorgenomen activiteiten kan overtreding van de Wet natuurbescherming op voorhand niet uitgesloten worden. Daarom is Natuurbank Overijssel gevraagd om de wettelijke consequenties van de voorgenomen activiteiten in het kader van de Wet natuurbescherming in beeld te brengen. In het rapport worden de bevindingen van het uitgevoerde onderzoek gepresenteerd. Naast een beschrijving van het onderzoeksgebied, de onderzoeksopzet en de resultaten van het onderzoek, worden de wettelijke consequenties van de voorgenomen activiteiten weergegeven.

Het plangebied is op 14 februari 2023 onderzocht op de (potentiële) aanwezigheid van beschermde planten, dieren en beschermde nesten, holen, vaste rust- en voortplantingslocaties. Ook is onderzocht of de voorgenomen activiteiten een negatief effect hebben op beschermd (natuur)gebied, zoals Natura 2000 en het Natuurnetwerk Nederland.

Resultaten toetsing aan wet- en regelgeving voor beschermde gebieden:

Het plangebied ligt deels binnen het Natuurnetwerk Nederland maar ligt buiten Natura 2000-gebied. Er is sprake van een kleinschalige ontwikkeling binnen het NNN die mogelijk gemaakt mag worden indien de voorgenomen activiteit gepaard gaat met een onderzoek waaruit blijkt dat er een zorgvuldige afweging van alternatieven heeft plaatsgevonden. Een negatief effect op Natura 2000-gebied, als gevolg van de emissie van stikstofoxiden, kan niet op voorhand uitgesloten worden. Om te onderzoeken of uitvoering van de voorgenomen activiteiten leidt tot een toename van stikstofdepositie op stikstofgevoelige habitattypen in Natura 2000-gebied, dient een stikstofberekening uitgevoerd te worden voor de ontwikkel- en gebruiksfase.

Overige negatieve effecten op Natura 2000-gebied kunnen worden uitgesloten.

Resultaten toetsing aan wet- en regelgeving voor beschermde soorten:

De inrichting en het gevoerde beheer maken het plangebied niet tot een geschikte groeiplaats voor beschermde plantensoorten, maar wel tot geschikt functioneel leefgebied voor verschillende beschermde dieren. Het plangebied wordt door beschermde diersoorten hoofdzakelijk benut als foerageergebied, maar bezetten veldmuizen er een vaste rust- of voortplantingsplaats. Vogels bezetten geen nestplaats in het plangebied maar benutten het wel als foerageergebied. Vleermuizen bezetten geen verblijfplaats in het plangebied en benutten het ook niet als foerageergebied. Het plangebied vormt geen functioneel leefgebied voor amfibieën.

Indien de werkzaamheden uitgevoerd worden zonder voorbereiding, kan niet uitgesloten worden dat veldmuizen gedood worden. Ook worden mogelijk vaste rust- en/of voortplantingsplaatsen van veldmuizen beschadigd of vernield. Voor de beschermde grondgebonden zoogdiersoorten, die een vaste rust- en voortplantingsplaats in het plangebied bezetten, geldt een vrijstelling van de verbodsbepaling 'beschadigen/vernielen van vaste rust- en voortplantingsplaats'. Er geldt geen vrijstelling voor het opzettelijk doden van beschermde grondgebonden

zoogdieren. Om te voorkomen dat beschermde dieren gedood worden dient het werkterrein ongeschikt gemaakt te worden, zodat deze dieren op eigen beweging vertrekken of dienen ze weggevangen te worden (en elders losgelaten). Indien er zorgvuldig gehandeld wordt, worden er geen beschermde dieren gedood en leidt uitvoering van de voorgenomen activiteiten niet tot wettelijke consequenties.

Door uitvoering van de voorgenomen activiteiten neemt de betekenis van het plangebied als foerageergebied voor verschillende foeragerende diersoorten af. Deze afname leidt niet tot overtreding van een verbodsbepaling van de Wet natuurbescherming.

Resultaten van toetsing aan wet- en regelgeving voor beschermde soorten en gebieden samengevat:

- Geen veldmuizen doden (zorgvuldig werken, wegvangen of werkterrein ongeschikt maken);
- Mits de voorgenomen activiteit gepaard gaat met een onderzoek waaruit blijkt dat er een zorgvuldige afweging van alternatieven heeft plaatsgevonden, kan de voorgenomen activiteit uitgevoerd worden;
- Stikstofberekening uitvoeren (gebruiks- en ontwikkelfase);

4.9.2 Stikstofdepositie

Natura 2000

In de Wet natuurbescherming heeft Nederland de Europese Vogelrichtlijn en Habitatrichtlijn in nationale wetgeving verankerd. Nederland zal aan de hand van een vergunningenstelsel de zorgvuldige afweging waarborgen rond projecten die gevolgen kunnen hebben voor Natura 2000-gebieden. Deze vergunningen worden verleend door de provincies of door de Minister van EZ.

Het plangebied ligt niet binnen of nabij een Natura 2000-gebied. De locatie Kommiezendijk 8 is gelegen op circa 190 meter van het Natura 2000-gebied Bergvennen & Brecklenkampse Veld.

Voor elk Natura 2000-gebied zijn instandhoudingsdoelstellingen geformuleerd voor alle beschermde soorten en habitats die daar aanwezig zijn. Per soort of habitat is aangegeven of behoud van de huidige aantallen/arealen voldoende is, danwel of uitbreiding of een verbetering nodig is. Niet alleen activiteiten binnen een Natura 2000-gebied maar ook activiteiten buiten een Natura 2000-gebied kunnen de instandhoudingsdoelstellingen in gevaar brengen. Dit wordt externe werking genoemd. Gezien de mogelijke externe werking van de beoogde ontwikkeling op het nabijgelegen Natura 2000-gebied, is het van belang om te toetsen of de realisatie van de beoogde ontwikkeling conflicteert met de waarden waarvoor dit gebied is aangewezen. Hiervoor is in elk geval een toetsing aan de Wet natuurbescherming noodzakelijk.

Gelet op de onderlinge afstand is directe hinder (bijv. geluid, verstrooiing van licht etc.) niet aan de orde. Naast directe hinder dient tevens te worden gekeken naar de mogelijke toename van stikstofdepositie op kwetsbare habitattypen binnen Natura 2000-gebieden. Om dit te beoordelen is er een zogenaamde AERIUS-berekening uitgevoerd voor zowel de aanlegfase (tijdelijk karakter) en de gebruiksfase die samenhangt met de voorgenomen ontwikkeling.

Hierna wordt de belangrijkste conclusies van het onderzoek weergegeven. Voor de volledige onderzoeksrapportage wordt verwezen naar Bijlage 4 en Bijlage 5 bij deze toelichting.

Geconcludeerd wordt dat voor zowel de aanlegfase als de gebruiksfase geen sprake is van rekenresultaten hoger dan 0,00 mol/ha/j. Er is daarmee geen sprake van een stikstofdepositie met significant negatief effect op Natura 2000-gebieden. Het plan is in het kader van de Wet natuurbescherming, ten aanzien van de effecten van stikstofdepositie op Natura 2000-gebieden, niet vergunningsplichtig.

Natuurnetwerk Nederland (NNN)

Het Natuurnetwerk Nederland (NNN) is de kern van het Nederlandse natuurbeleid (NNN). Het NNN is in provinciale structuurvisies uitgewerkt. In of in de directe nabijheid van het NNN geldt het 'nee, tenzij'-principe. In principe zijn er geen ontwikkelingen toegestaan als zij de wezenlijke kenmerken of waarden van het gebied aantasten.

Het plangebied is niet gelegen binnen het concreet begrensde NNN. Het plangebied ligt op circa 190 meter van het NNN. Gezien de ruime afstand tot het NNN en de aard van de ontwikkeling wordt geconcludeerd dat er geen aantasting plaatsvindt van de wezenlijke kenmerken en waarden van het NNN.

4.9.3 Conclusie

Het aspect ecologie vormt geen belemmering voor de uitvoerbaarheid van dit plan.

4.10 Archeologie en Cultuurhistorie

4.10.1 Archeologie

Wet op de archeologische monumentenzorg

In de Wet op de archeologische monumentenzorg (2007) zijn de uitgangspunten van het Verdrag van Malta (1992) binnen de Nederlandse wetgeving geïmplementeerd. De wet regelt de bescherming van archeologisch erfgoed in de bodem, de inpassing ervan in de ruimtelijke ontwikkeling en de financiering van opgravingen, waarbij in beginsel geldt: "de veroorzaker betaalt". Het belangrijkste doel van de wet is het behoud van het bodemarchief "in situ" (ter plekke), omdat de bodem de beste garantie biedt voor een goede conservering van de archeologische waarden. Het is verplicht om in het proces van ruimtelijke ordening tijdig rekening te houden met de mogelijke aanwezigheid van archeologische waarden. Op die manier komt er ruimte voor overweging van archeologie vriendelijke alternatieven.

Sinds 1 juli 2016 bundelt de Erfgoedwet bestaande wet- en regelgeving voor het behoud en beheer van het cultureel erfgoed in Nederland. Samen met de toekomstige Omgevingswet maakt de Erfgoedwet een integrale bescherming van ons cultureel erfgoed mogelijk. Zolang de Omgevingswet nog niet in werking is getreden, vallen de artikelen waarin de omgang met archeologie in de fysieke leefomgeving zijn vastgelegd, nog in de overgangsregeling van de Erfgoedwet.

Beoordeling van de plannen:

Voor het onderhavige plangebied is nagegaan of en in hoeverre in het plangebied sprake is van archeologisch waardevolle elementen. Daartoe is de "Archeologische verwachtings- en advieskaart" van de gemeente Dinkelland (RAAP, 2007) geraadpleegd. Onderstaande afbeelding 4.4 toont een uitsnede van de kaart, het plangebied bevindt zich op overgangen van dekzandhoogten en -ruggen naar dekzandwellingen en -vlakten en beekdalen en overige laagten.

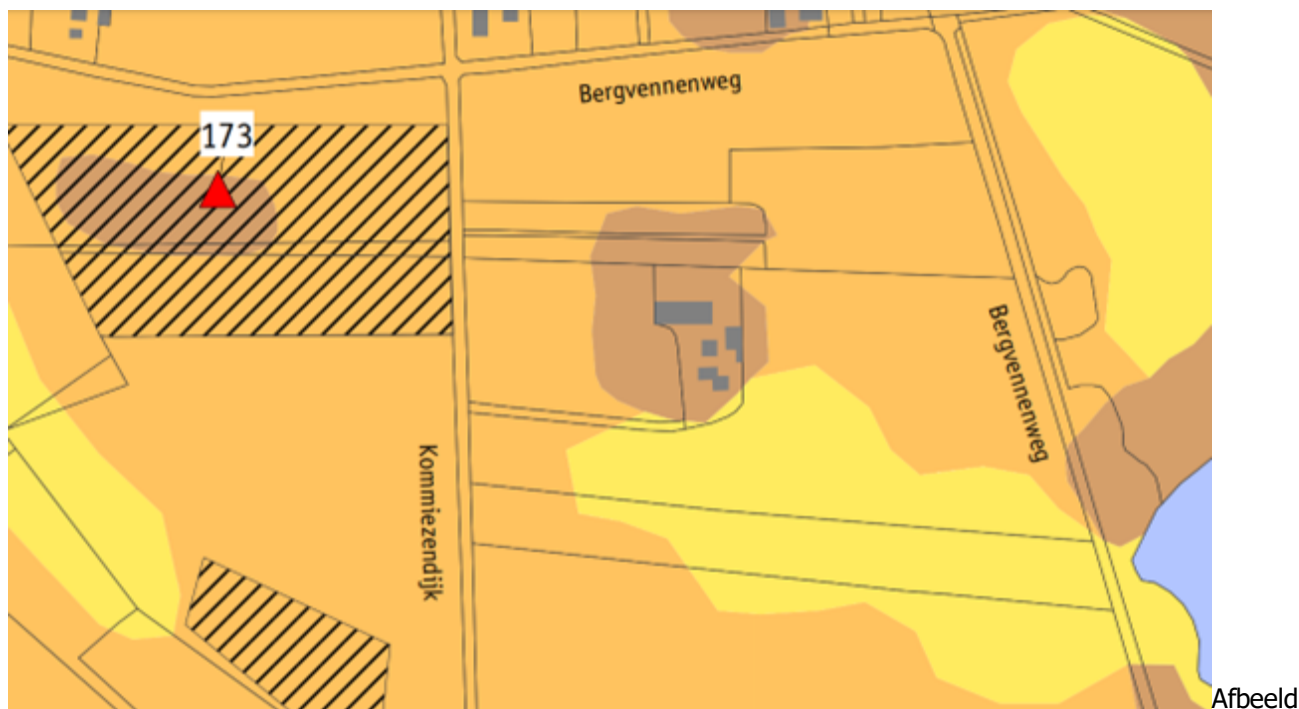

ing 4.4: uitsnede archeologische verwachtingskaart Dinkelland (bron: gemeente Dinkelland)

Voor deze gronden geldt op basis van de dekzandhoogten en -ruggen een hoge verwachting, voor de dekzandwellingen en -vlakten een middelmatige archeologische verwachting en voor de beekdalen en overige laagten een lage verwachting conform de beleidskaart. Archeologisch onderzoek is noodzakelijk in plangebieden groter dan 2.500 m² bij bodemingrepen dieper dan 40 cm.

De bodemingrepen als gevolg van voorliggende plannen zijn zeer beperkt en blijven ruim beneden de 2.500 m² en dieper dan 40 cm. Het laten uitvoeren van archeologisch onderzoek is daarom niet noodzakelijk.

Conclusie

Het aspect archeologie vormt geen belemmering voor de vaststelling van dit bestemmingsplan.

Ook voor het vrijgegeven plangebied bestaat altijd de mogelijkheid dat er tijdens graafwerkzaamheden toch

losse sporen en vondsten worden aangetroffen. Op grond van artikel 5.10 van de Erfgoedwet, dient zo spoedig mogelijk melding te worden gemaakt van een vondst bij de Rijksdienst voor het Cultureel Erfgoed.

4.10.2 Cultuurhistorie

Onder cultuurhistorische waarden worden alle structuren, elementen en gebieden bedoeld die cultuurhistorisch van belang zijn. Zij vertellen iets over de ontstaansgeschiedenis van het Nederlandse cultuurlandschap. Vaak is er een sterke relatie tussen aardkundige aspecten en cultuurhistorische aspecten. De bescherming van cultuurhistorische elementen is vastgelegd in de Monumentenwet 1988 (die nog geldt als overgangsrecht binnen de Erfgoedwet). Deze wet is vooral gericht op het behouden van historische elementen voor latere generaties.

Beoordeling van de plannen:

Uit de Cultuurhistorische waardenkaart van de provincie Overijssel kan worden afgeleid dat in de directe omgeving van de plangebieden geen cultuurhistorisch waardevolle elementen aanwezig zijn waarop het voorliggende plan mogelijk een negatieve impact heeft. Derhalve wordt geconcludeerd dat voorliggend plan geen negatieve gevolgen heeft voor het aspect 'cultuurhistorie'.

4.11 Verkeer en parkeren

4.11.1 Verkeer

Met een maximale capaciteit van de camperplaats voor 25 campers worden in een worst-case scenario maximaal 50 verkeersbewegingen gegenereerd (door 25 vertrekkende en 25 arriverende gasten). Opgemerkt wordt dat dit een onwaarschijnlijk scenario betreft dat zich niet vaak zal voordoen.

Het verkeer wordt volledig via de Kommiezendijk ontsloten. Gelet op de inrichting van deze weg als ontsluitingsweg gaat het verkeer hier op in het heersende verkeersbeeld. Conform de NSL-Monitoringstool is geen sprake van congestie.

Conclusie

Het aspect verkeer vormt geen belemmering voor de vaststelling van dit bestemmingsplan.

4.11.2 Parkeren

De gemeente Dinkelland heeft de beleidsnotitie "Bouwen & parkeren 2018" vastgesteld. Het beleid is van toepassing op gebouwen en ontwikkelingen binnen de gemeente Dinkelland. In de beleidsnotitie is nader uitgewerkt wat de parkeerbehoefte bij een bepaald gebruik is (parkeernorm, als de extra parkeerbehoefte niet op eigen erf kan worden gerealiseerd). Voor veel voorkomende gebruiksfuncties zijn de parkeernormen in de beleidsnotitie vermeld. Andere parkeernormen kunnen afgeleid worden uit de publicatie 317 van CROW. Een camperplaats of kampeerterrein is niet opgenomen in de notitie.

De camperplaats voorziet in 25 standplaatsen voor campers. Dit is de maximale capaciteit van de camperplaats. Omdat gasten met de camper naar de camperplaats komen worden geen aanvullende verkeersbewegingen gegenereerd. Met 25 camperplaatsen wordt daarmee voorzien in de maximaal verwachte parkeerbehoefte.

Het plan voorziet in de eigen gegenereerde parkeerbehoefte, het bestaande wegennet is geschikt voor de ontsluiting van het gegenereerde verkeer. Derhalve kan geconcludeerd worden dat het aspect verkeer en parkeren geen belemmeringen oplevert voor het onderhavige plan.

Conclusie

Het aspect parkeren vormt geen belemmering voor de vaststelling van dit bestemmingsplan.

Hoofdstuk 5 Juridische toelichting

De Wet ruimtelijke ordening (Wro) geeft gemeenten de plicht tot het opstellen van een bestemmingsplan. In de Wro en het Besluit ruimtelijke ordening (Bro) is nader uitgewerkt uit welke onderdelen een bestemmingsplan in ieder geval moet bestaan. Dit zijn een verbeelding met planregels en een toelichting daarop. Daarnaast bieden zowel de Wro als het Bro opties voor een nadere juridische inrichting van een bestemmingsplan. Hierbij moet onder meer worden gedacht aan het afwijken met een omgevingsvergunning, wijzigingsbevoegdheden en het toepassen van nadere eisen. De bruikbaarheid van deze instrumenten is geheel afhankelijk van het doel van het bestemmingsplan en de gewenste bestemmingsmethodiek van de gemeente.

Het juridische deel van het bestemmingsplan bestaat uit de verbeelding en de regels. De regels bevatten het juridisch instrumentarium voor het regelen van het gebruik van de gronden en gebouwen en bepalingen omtrent de toegelaten bebouwing. De verbeelding heeft een ondersteunende rol voor de toepassing van de regels alsmede de functie van visualisering van de bestemmingen. De verbeelding vormt samen met de regels het voor de burgers bindende onderdeel van het bestemmingsplan.

De planregels vallen in vier hoofdstukken uiteen. Hoofdstuk 1 bevat de algemene voor het plangebied geldende bepalingen, de inleidende regels. Hoofdstuk 2 regelt de bestemmingen en het daarop toegestane gebruik. Hoofdstuk 3 bevat de algemene regels, zoals de anti-dubbelregel, algemene bouwregels, algemene afwijkings- en algemene wijzigingsregels en tot slot de algemene procedureregels. Tenslotte komt in hoofdstuk 4 het overgangsrecht en de slotbepaling aan bod.

Bevoegdheid

Het bevoegd gezag is het bestuursorgaan dat bevoegd is tot het nemen van een besluit ten aanzien van een aanvraag om een omgevingsvergunning of ten aanzien van een al verleende omgevingsvergunning. Over het algemeen zijn burgemeester en wethouders het bevoegd gezag. Het kan echter incidenteel voorkomen dat bijvoorbeeld het Rijk dan wel de provincie het bevoegd gezag is.

Burgemeester en wethouders zijn altijd bevoegd gezag bij het wijzigen van een plan en het stellen van nadere eisen.

Opzet planregels

Hoofdstuk 1 Inleidende regels

Begrippen

In dit artikel worden de begrippen gedefinieerd, die in de regels worden gehanteerd. Bij de toetsing van het bestemmingsplan wordt uitgegaan van de in dit artikel aan de betreffende begrippen toegekende betekenis. Voor zover er geen begrippen zijn gedefinieerd wordt aangesloten bij het normale spraakgebruik.

Wijze van meten

Dit artikel geeft aan hoe hoogte- en andere maten (die bij het bouwen in acht dienen te worden genomen) moeten worden gemeten.

Hoofdstuk 2 Bestemmingsregels

'Agrarisch - 1'

De bestemming 'Agrarisch - 1' is overgenomen van het geldend bestemmingsplan. Het akkerbouwbedrijf blijft namelijk bestaan, wel wordt het huidig bouwperceel en bouwvlak verkleind en qua oppervlakte aan bebouwing gemaximaliseerd. De camperplaats wordt door middel van functieaanduiding aangegeven in aansluiting op het agrarisch bedrijfsperceel.

'Bos - Natuur'

Omliggend aan de camperplaats wordt een extra KGO-investering verricht in de vorm van aanplant van bomen en onderbeplanting. Deze gronden krijgen daarmee een groene invulling en zijn daarom bestemd als 'Bos - Natuur'.

Hoofdstuk 3 Algemene regels

Anti-dubbelregel

Het doel van de anti-dubbelregel is te voorkomen dat, wanneer volgens een bestemmingsplan bepaalde gebouwen niet meer dan een bepaald deel van een bouwperceel mogen beslaan, het opengebleven terrein nog eens meetelt bij het toestaan van een ander gebouw, waaraan een soortgelijke eis wordt gesteld.

Algemene bouwregels

In dit artikel worden de algemene bouwregels voor het bouwen beschreven, onverminderd het bepaalde in de overige artikelen;

Algemene gebruiksregels

Onder dit artikel wordt ter verduidelijking van het plan aangegeven wat algemene gebruiksregels betreffen die gelden in het plangebied, dit kan zowel strijdig als toegestaan gebruik omvatten.

Algemene afwijkingsregels

Er is een algemene afwijkingsregel opgenomen wanneer dit voor een betere technische realisering van bouwwerken dan wel in verband met de werkelijke toestand van het terrein noodzakelijk is. Deze afwijkingsregel dient bij uitzondering te worden toegepast. De noodzaak om van de bestemmingsregeling af te wijken dient te worden aangetoond.

Overige regels

Hier staan regels geformuleerd ten aanzien van bijvoorbeeld welstand en parkeren en er wordt de mogelijkheid geboden om nadere eisen aan de plaats en de afmetingen van de bebouwing.

Hoofdstuk 4 Overgangs- en slotregels

Overgangsregels

Voor de overgangsregels is onderscheid gemaakt tussen de overgangsbepalingen ten aanzien van bouwwerken en de overgangsbepalingen ten aanzien van gebruik. Zowel de overgangsbepalingen ten aanzien van bouwwerken als de overgangsbepalingen ten aanzien van gebruik gelden vanaf inwerkingtreding van het bestemmingsplan. Uitgangspunt is dat zo weinig mogelijk gebruik wordt gemaakt van het overgangsrecht. Vooraf dient een afweging te worden gemaakt tussen legaliseren (positief bestemmen) dan wel handhaving van illegale situaties. De overgangsbepalingen voor bouwwerken en gebruik zijn overgenomen uit artikelen 3.2.1 en 3.2.2 Besluit ruimtelijke ordening (Bro).

Slotregel

Het laatste artikel van de regels betreft de citeertitel van het voorliggende bestemmingsplan.

Hoofdstuk 6 Uitvoerbaarheid

6.1 Financiële uitvoerbaarheid

Bij de voorbereiding van een ruimtelijke procedure dient op grond van artikel 3.1.6 lid f van het Bro onderzoek plaats te vinden naar de economische uitvoerbaarheid van het plan.

Met de inwerkingtreding van de Wro op 1 juli 2008 is de gemeente verplicht, op grond van artikel 6.12 lid 1 van die wet, tot kostenverhaal bij grondexploitatie. Deze verplichting houdt in dat als de gemeente er bij een ruimtelijke ontwikkeling niet in slaagt met alle particuliere eigenaren in het gebied een overeenkomst te sluiten over grondexploitatie, de gemeente publiekrechtelijk de kosten moet verhalen bij alle eigenaren in het exploitatiegebied waarmee niet is gecontracteerd. Gemaakte kosten (limitatief opgesomd in artikelen 6.2.3 tot en met 6.2.5 van het Bro) zoals plankosten, onderzoekskosten, kosten van inrichting van de openbare ruimte etc. kunnen worden verhaald door middel van een exploitatieplan dat gelijktijdig met het bestemmingsplan moet worden vastgesteld.

De toepassing voor het afdwingbare kostenverhaal richt zich op bouwplannen. De definitie van wat onder een bouwplan wordt verstaan is opgenomen in artikel 6.2.1 Bro (o.a. bouw van 1 of meer woningen, bouw van 1 of meer hoofdgebouwen). Het bestemmingsplan voorziet in de ontwikkeling van een camperplaats. Deze ontwikkeling maakt daarmee een bouwplan mogelijk in de zin van artikel 6.2.1 Bro.

De gemeente heeft met de initiatiefnemer een overeenkomst gesloten over grondexploitatie (een anterieure overeenkomst). Hierin zijn afspraken gemaakt over de betaling van de gemeentelijke kosten alsmede afspraken voor het risico van planschade. De kosten van grondexploitatie over de in het plan begrepen gronden zijn hiermee anderszins verzekerd. Het maken van een exploitatieplan is niet nodig.

6.2 Maatschappelijke uitvoerbaarheid

De procedures voor de vaststelling van een bestemmingsplan zijn door de wetgever geregeld. Aangegeven is dat tussen gemeente en verschillende instanties waar nodig overleg over het plan moet worden gevoerd alvorens een ontwerpplan ter visie gelegd kan worden. Bovendien is het noodzakelijk dat belanghebbenden de gelegenheid hebben om hun visie omtrent het plan te kunnen geven. Pas daarna kan de wettelijke procedure met betrekking tot vaststelling van het bestemmingsplan van start gaan.

Wettelijk (voor)overleg

In het Bro is in artikel 3.1.1 opgenomen dat de gemeente bij de voorbereiding van een ruimtelijke ontwikkeling overleg moet plegen met de besturen van betrokken gemeenten en waterschappen en met die diensten van provincie en rijk die betrokken zijn bij de zorg voor ruimtelijke ordening of belast zijn met de behartiging van belangen die in het plan in het geding zijn.

Inspraak

In het kader van inspraak wordt het bestemmingsplan 6 weken ter inzage gelegd. Tijdens deze perioden kan één ieder zijn of haar reacties indienen.?

Hoofdstuk 7 Procedure en overleg

In dit hoofdstuk is de procedure van het bestemmingsplan beschreven. In de eerste plaats is een toelichting gegeven van de verschillende stappen die in deze bestemmingsplanprocedure onderscheiden kunnen worden. Vervolgens zijn de resultaten van de doorlopen stappen in de procedure van bestemmingsplan.

7.1 Procedurestappen

Dit bestemmingsplan kent de volgende procedurestappen:

7.1.1 Ontwerp

Het ontwerp bestemmingsplan wordt behandeld in de vergadering van het college van burgemeester en wethouders. Een ontwerp bestemmingsplan ligt vervolgens gedurende zes weken ter inzage met de mogelijkheid tot het indienen van zienswijzen bij de gemeenteraad.

7.1.2 Vaststelling

De gemeenteraad stelt het bestemmingsplan vast. De ingediende zienswijzen kunnen leiden tot een gewijzigde vaststelling ten opzichte van het ontwerp.

7.1.3 Beroep

Nadat de raad het bestemmingsplan heeft vastgesteld, wordt het besluit tot vaststelling bekend gemaakt. Daarna bestaat nog de mogelijkheid tot het indienen van een beroepsschrift bij de Afdeling Bestuursrechtspraak van de Raad van State.

7.2 Vooroverleg

Artikel 3.1.1 van het Besluit ruimtelijke ordening (Bro) schrijft voor dat het bestuursorgaan, dat belast is met de voorbereiding van een bestemmingsplan overleg pleegt met instanties, zoals gemeenten, waterschappen, provinciale diensten en Rijk, die betrokken zijn bij de zorg voor ruimtelijke ordening of belast zijn met de behartiging van belangen welke in het plan in het geding zijn. Daarom is het bestemmingsplan naar diverse instanties gestuurd.

De provincie Overijssel heeft in juli 2016 een uitzonderingslijst opgesteld van categorieën bestemmingsplannen en projectbesluiten van lokale aard waarvoor vooroverleg niet noodzakelijk is. Het plan valt onder categorie B onder 4 'Nieuwe ontwikkelingen en uitbreiding met KGO', waardoor vooroverleg niet nodig is.

Het Waterschap Vechtstromen is middels de Digitale Watertoets over de ontwikkeling geïnformeerd, omdat de korte procedure van toepassing is wordt gesteld dat met de ontwikkeling geen waterschapsbelangen gemoeid zijn. Een vooroverleg is daarom niet noodzakelijk geacht.

7.3 Zienswijzen

Het ontwerp van het bestemmingsplan ligt vanaf 24 november 2023 gedurende zes weken ter inzage. Tijdens deze periode kan eenieder een zienswijze indienen. Eventuele zienswijzen en de wijze van afhandeling van deze zienswijzen zijn terug te vinden in de zienswijzennota.

Bijlagen bij de toelichting

Bijlage 1 KGO-plan



landschapsontwerpers



RUIMTELIJK KWALITEITSPLAN BUITENGEBIED

• *Kommiezendijk 8 - Lattrop* •

Tubbergen, 23 januari 2024 - Definitief



landschapsonwerpers



Project: Kwaliteitsimpuls Groene Omgeving

Afbeelding: Ontwikkeling Kommiezendijk 8, Lattrop (Bron: N+L Landschapsonwerpers)

Ruimtelijk kwaliteitsplan

Project: Kwaliteitsimpuls Groene Omgeving

Locatie: Kommiezendijk 8 Lattrop

Titel rapport: RKP Kwaliteitsimpuls Groene Omgeving - Kommiezendijk 8 Lattrop

Opgesteld: 15 augustus 2023, Tubbergen

Gewijzigd: 23 januari 2024, Tubbergen

Status: Definitief

Auteur: N+L Landschapsontwerpers
Ing. DE / Ing. DA

Oldenzaalseweg 38
7651 KC Tubbergen
06-83337880

info@nl-landschap.nl
www.nl-landschap.nl



landschapsonwerpers

1. Aanleiding	05
2. Huidige situatie	06
3. Beleid	08
4. Nieuwe situatie	14

1. Aanleiding

1.1 Korte historie planlocatie

Aan de Kommiezendijk 8 is het erf van de initiatiefnemer gelegen. In 1979 is hier begonnen met een gemengd agrarisch bedrijf, dat later overgegaan is van vader op zoon. Jarenlang heeft de familie hier een bedrijf gerund met varkens. En de familie is voornemens om er nu een camperplaats te realiseren. De planlocatie ligt in een dekzandgebied dat ten zuidoosten ligt van het stuwwallencomplex van Ootmarsum. Het dekzand is hier in de laatste ijstijd met de wind mee naartoe genomen. Door de hoogteverschillen die ontstaan waren werd het dekzand in dit gebied neergelegd. Het gebied rondom de planlocatie werd een grootschalig heidegebied dat in de loop van de 20e eeuw is ontgonnen en klaargemaakt als landbouwgebied. Mede door de komst van kunstmest konden deze, van oorsprong schrale gronden, vruchtbaarder worden gemaakt. Deze gebieden werden door vee begraasd. In het landschap is duidelijk te zien dat het een ontginningsgebied is, aan de rechte wegen en rechtlijnige verkaveling, de erven een stuk van de weg af gelegen en lanen met bomen. Direct ten oosten van de planlocatie bevindt zich het natuurgebied 'de Bergvennen'. Dit is een lagergelegen, relatief nat, gebied dat ligt tussen het stroomgebied van de Vecht en de Dinkel.

1.2 Wens initiatiefnemer

De initiatiefnemer is de zoon van de familie die op het betreffende erf woont. Om de locatie toekomstbestendig te maken is de initiatiefnemer voornemens om een camperplaats te realiseren voor 25 campers. Het terrein voor de camperplaatsen zal achter het erf waar wordt gewoond gerealiseerd worden. Daarvoor is een aanpassing nodig van de toegangsweg, zal een KGO

investering (Kwaliteitsimpuls Groene Omgeving) worden gedaan en zal het geheel worden ingepast in het landschap.

1.3 landschappelijke inpassing

De gemeente Dinkelland stelt voor de ontwikkeling een landschappelijke inpassing als voorwaarde. In dit document wordt daarom de landschappelijke inpassing uiteengezet. Er wordt een beschrijving van het plangebied gegeven, het omliggende landschap en het vigerende beleid. Dat resulteert in een beschrijving van de nieuwe situatie die aan het gestelde beleid voldoet.

2. Huidige situatie

2.1 Het natuurlijke landschap, dekzandvlakte en -ruggen

Het plangebied is gelegen in een dekzandgebied dat doorsneden wordt door beekdalen. Het dekzandgebied is ontstaan in de laatste ijstijd (Weichselien). De stuwwallen waren al gevormd wat ervoor zorgde dat er aanzienlijke hoogteverschillen waren ontstaan. Nederland zag er in de laatste ijstijd uit als een poolwoestijn en de Noordzee stond destijds droog. Tussen de stuwwallen liggen vlakke gebieden met dekzand aan het oppervlak. Het dekzand werd in de laatste ijstijd aangevoerd door poolwinden vanuit de Noordzeebodem. Kenmerkend voor dekzandgebieden is dat er relatief grote verschillen zijn tussen hoog en laag en nat gebied. Deze verschillen zijn ook te zien in het plangebied. Ten westen liggen de lager gelegen beekdalen rondom bijvoorbeeld de Dinkel. Ook het gebied ten westen van de planlocatie waar de Bergvennen te vinden zijn, ligt lager. De hoogteverschillen zijn ontstaan in de laatste ijstijd waar zandruggen en beekdalen na verloop van tijd veelal zijn geërodeerd. De grotere aanwezige dekzandruggen werden in gebruik genomen als gezamenlijke essen. De kleinere zandkopjes werden gebruikt als de eenmansesjes die het karakteristiek van het essen- en kampenlandschap tot gevolg had. Op enige afstand van de lagen de heidegebieden die later werden ontgonnen. Het plangebied ligt in een heideontginningsgebied.

2.2 Het agrarisch cultuurlandschap, jonge heideontginning

De planlocatie ligt in het ontginningslandschap, dat omgeven is door het kampenlandschap. Dit is een kleinschalig landschap met de zogenaamde eenmansessen. Het landschap kent eenzelfde structuur als de essen en kampen.

De combinatie van essen/kampen en heideontginning was uiterst functioneel, aangezien de heideplaggen vroeger werden gebruikt in de stal. Na vermenging met uitwerpselen van het vee werd het ter bemesting naar de essen of kleinere kampen gebracht. Doordat de mest en heideplaggen naar de hogere delen werden gebracht kwamen deze essen nog hoger in

het landschap te liggen. Vanaf de jaren '30 van de vorige eeuw werden de heidevelden ook interessant als landbouwgebied. Door de uitvinding van kunstmest konden de, minder vruchtbare, heidegronden ook gebruikt worden als landbouwgrond. Vanaf dat moment is dan ook te zien dat de verkaveling functioneler en rechtlijner werd. Daar is ook sprake van op de planlocatie. Hier zijn rechte wegen en kavels te zien. Richting het westen vormt zich de overgang naar een kampenlandschap, dat ook duidelijk de kenmerken heeft die bij dat landschap horen, zoals de bochtige wegen en blokverkaveling. Op de historische kaart van 1935 is dit patroon al deels terug te zien.

2.3 Het omliggende landschap

Aan de noord- en oostkant van de planlocatie zijn de Bergvennen te vinden. Dit is een relatief lager gelegen gebied tussen het stroomgebied van de Vecht en de Dinkel. Het water van de hoger gelegen vennen stroomde geleidelijk af naar de lager gelegen vennen. De Bergvennen liggen op een dekzandrug, dus ze liggen relatief hoog in het landschap. Dit maakt dat de vennen vooral worden gevoed door regenwater. Naast deze vennen is de overgang naar de heide te zien. De planlocatie ligt in het heide ontginningsgebied.

2.4 Huidige indeling

Het erf heeft een herkenbare opzet, met een laan richting het erf. Vooraan staat het woonhuis met daarachter de opstallen. De gebouwen staan in een rechtlijnige structuur die karakteristiek is voor de ontginningsgebieden.

2.5 Nieuwe elementen

Op de planlocatie zal een camperplaats gerealiseerd worden voor 25 campers. Ook zal er een bijbehorende sanitaire voorziening worden gerealiseerd. Er zullen geen houtopstanden verdwijnen, maar er worden wel nieuwe houtopstanden aangelegd.



Planlocatie omstreeks 1910. (Bron: topotijdreis.nl)



Planlocatie omstreeks 1935. (Bron: topotijdreis.nl)



Locatie plangebied ten oosten van Lattrop. (Bron: geo.overijssel.nl)



Planlocatie. (Bron: geo.overijssel.nl)

3. Beleid

3.1 Omgevingsvisie Overijssel

Het provinciaal beleid van Overijssel is verwoord en vastgelegd in meerdere plannen. De belangrijkste is de Omgevingsvisie 2017 welke is vastgesteld op 12 april 2017. In de visie bakent de provincie af wat zij voor de fysieke leefomgeving in Overijssel van provinciaal belang vinden. De Omgevingsvisie Overijssel is dé provinciale visie voor de fysieke leefomgeving van Overijssel. In de visie worden onderwerpen als ruimtelijke ordening, milieu, water, verkeer en vervoer, ondergrond en natuur bekeken in samenhang met een duurzame ontwikkeling van onze leefomgeving. Het beleid staat primair in dienst van de sociaaleconomische ontwikkeling van Overijssel om het toekomstbestendig te houden.

3.2 Rode draden en beleidsambities

De opgaven en kansen zijn vertaald in centrale beleidsambities en negen beleidsthema's. Deze worden benaderd vanuit de rode draden duurzaamheid, ruimtelijke kwaliteit en sociale kwaliteit waarvoor thema overstijgende kwaliteitsambities zijn geformuleerd. Vanuit het uitvoeringsmodel (of, waar en hoe) worden generieke beleidskeuzes, ontwikkelingsperspectieven en gebiedskenmerken beschreven.

3.3 Generieke beleidskeuzes

Deze keuzes vloeien voort uit keuzes van EU, Rijk of Provincie. Het zijn keuzes die bepalend zijn of ontwikkelingen nodig dan wel mogelijk zijn. Vooral reserveringen voor integraliteit, toekomstbestendigheid, concentratiebeleid,

ruimtegebruik, waterveiligheid, externe veiligheid, LOG gebieden en begrenzingen als Nationale Landschappen, NNN-gebieden (natuurnetwerk Nederland) en de EHS zijn voorbeelden van generieke beleidskeuzes. Daarnaast zijn er gebied specifieke beleidskeuzes. De beleidskeuzes hebben geen invloed op de voorgenomen ontwikkeling.

3.4 Ontwikkelingsperspectieven

In de visie zijn drie ontwikkelingsperspectieven voor de groene omgeving en drie voor de stedelijke omgeving. Deze perspectieven schetsen een ruimtelijk perspectief voor een combinatie van functies en geven aan welke beleids- en kwaliteitsambities leidend zijn. Het plangebied is aangemerkt als "Wonen en werken in het kleinschalige mixlandschap". Dat betekent dat diverse functies verweven moeten worden. Het belangrijkste land gebruik blijft melkveehouderij en akkerbouw, maar aan de andere kant is er ruimte voor landschap, natuur, milieubescherming, cultuurhistorie, recreatie, wonen en andere bedrijvigheid. In elk geval staat de ambitie, "voortbouwen op kenmerkende structuren van de agrarische cultuurlandschappen," voorop. De voorgenomen ontwikkeling past bij de gestelde ambitie indien de kenmerken waar mogelijk behouden blijven.

3.5 Gebiedskenmerken

Tenslotte wordt de voorgenomen ontwikkeling getoetst aan de gebiedskenmerken. Er zijn vier lagen te onderscheiden (natuurlijke laag, laag van het agrarisch cultuurlandschap, stedelijke laag en laag van de beleving).



Ontwikkelingsperspectief, het plangebied is lichtgroen wat betekent "Wonen en werken in het kleinschalige mixlandschap. (Bron: overijssel.tercera-ro.nl)

Er gelden specifieke kwaliteitsvoorwaarden en -opgaven voor ruimtelijke ontwikkelingen. Er staat omschreven in een catalogus gebiedskenmerken welke kenmerken diverse gebieden en hoe een ontwikkeling invulling dient te krijgen. De gebiedskenmerken zijn richtinggevend op aspecten als landschap, infrastructuur, milieu, bodem en cultuurhistorie. De stedelijke laag is niet opgenomen; deze is niet relevant voor wat betreft de voorgenomen ontwikkeling.

3.5.1 Natuurlijke laag, dekzandvlakte

De natuurlijke laag is aanvankelijk ontstaan zonder toedoen van de mens door onder andere invloeden van abiotische processen als de ijstijden, de wind en water. De locatie is gelegen in een dekzandgebied dat door beekdalen wordt doorsneden. Het dekzand is in het verleden aangevoerd door de wind, in de tijd dat Nederland weinig begroeiing kende door een droger en kouder klimaat. De wind had toen vrij spel en bedekte de hogere delen van Nederland met dekzand. Door de stuwwallen in de omgeving van het plangebied is ook de planlocatie bedekt met dekzand. Dit proces heeft 120.000 tot 12.000 jaar geleden plaatsgevonden.

3.5.2 Laag van cultuurlandschap, heideontginning

Door menselijk ingrijpen in de natuurlijke omstandigheden ontstaat er een (agrarisch) cultuurlandschap. De eerste nederzettingen in Nederland werden gesticht op de rand van de hogere stuwwallen en/of dekzandruggen naar de overgang met de lagere gronden. De akkers op de hogere gronden werden intensief gebruikt en bemest met heideplaggen uit het voormalige potstal

systeem. Rond de jaren '30 van de vorige eeuw werden ook de heidegebieden ontgonnen en bruikbaar gemaakt als landbouwgrond. Dit was in die tijd mogelijk, omdat toen kunstmest werd uitgevonden die de grond vruchtbaarder kon maken. Het plangebied is gelegen in een heideontginningsgebied en heeft ook de kenmerken van dit landschap overgenomen. Er is sprake van een rechtlijnige verkaveling en een open karakter. De begroeiing zie je vaak terug in de vorm van lanen en kleine bosjes.

3.6 Buitengebied met kwaliteit (ruimtelijk beleid buitengebied)

De gemeenten Tubbergen en Dinkelland hebben gezamenlijk de uitwerking van de omgevingsvisie opgepakt. Het beleid is opgesteld ter vervanging van vele andere ruimtelijke regelingen. Volgens de gemeente werd dit onnodig ingewikkeld. De absolute doelstelling van het beleid is om de ruimtelijke kwaliteit in het buitengebied in stand te houden en te verbeteren. Anderzijds is het doel om (economische) ontwikkelingen in het buitengebied mogelijk te maken om zo een bijdrage te leveren aan een vitaal en leefbaar buitengebied.

Er zijn algemene randvoorwaarden opgesteld:

1. De ontwikkeling moet leiden tot een verbetering van de ruimtelijke kwaliteit.
2. Bij elke ontwikkeling hoort een basisinspanning.
3. Er is een balans tussen ontwikkeling en de kwalitatieve investeringen.
4. De ontwikkeling past naar aard en omvang.
5. De bestaande infrastructuur is toereikend.
6. Parkeren vindt op eigen erf plaats.
7. Er is geen sprake van een onaanvaardbaar woon- en leefklimaat.



Natuurlijke laag. Plangebied is omschreven als: "dekzandvlakte".

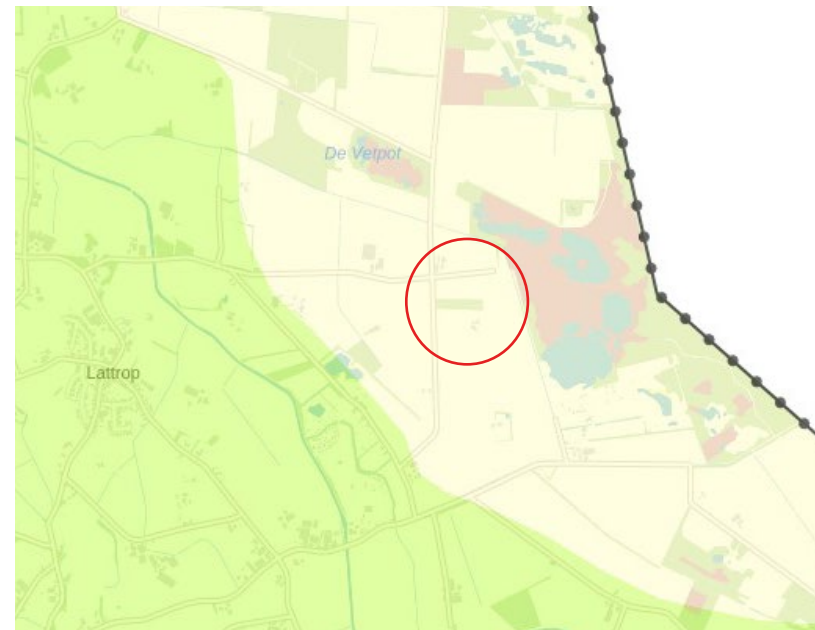

Laag van Cultuurlandschap. Plangebied is omschreven als: "jonge heideontginning".
(Bron: overijssel.tercera-ro.nl)

8. Er is geen onevenredige afbreuk voor aanwezige functies.
9. Er is geen onevenredige afbreuk aan de belangen van derden.
10. Indien noodzakelijk wordt er een bedrijfsplan gevraagd.
11. In het bestemmingsplan worden de ruimtelijke verplichtingen opgenomen.
12. Gecombineerde toepassingen van de beleidsregels is mogelijk.
13. Niet actuele vergunningen kunnen niet worden benut.

De aanvraag betreft een functiewijziging waarbij de bestemming "Agrarisch-1" nabij het erf wordt aangeduid als locatie voor een kleinschalig camperterrein. Deze aanpassing binnen de agrarische bestemming, past niet binnen de huidige bestemmingsplanmogelijkheden, waardoor de bestemming aangepast moet worden. De waardesprong bedraagt volgens de uitgevoerde taxatie € 15.000,-.

Naast de waardesprong is er ook sprake van afwaardering. Aan de noordoostkant van het perceel zal 604 m². word omgezet naar bos met een afwaardering van 4,- per m². Derhalve kan de afwaardering van € 2.416,- in mindering worden gebracht. Daarom is er sprake van een waardesprong van € 12.584,-. Een camperplaats is functioneel gebonden aan het buitengebied, wat betekent dat er 25% van € 12.584,- geïnvesteerd moet worden in de groene omgeving, dat maakt een totaal van € 3146,-. Van dit bedrag wordt 10% van de advieskosten in mindering gebracht (totaal € 314,60). Voorgenoemde levert een netto investering op van € 2.831,40.

Dit bedrag zal aansluitend aan het eigen erf worden geïnvesteerd. Hiermee voldoet de voorgenomen ontwikkeling aan het gestelde beleid. Het te investeren bedrag ligt ruimschoots hoger dan de gevraagde KGO.

3.7 Casco benadering Noordoost Twente

De gemeente Dinkelland hanteert, vooral ter bescherming van het bestaande landschap, het casco beleid. Door het casco beleid is het mogelijk om via een kaart te achterhalen of een ontwikkeling wel of niet in strijd is met elementen welke tot de casco behoren. Elementen als onderdeel uitmakend van de Casco zijn in principe niet te verwijderen (groen lijnen/vlakken op de kaart). De ontwikkeling op de planlocatie heeft geen gevolgen voor de bestaande casco elementen. Aan de noordkant van de planlocatie zijn bestaande houtopstanden aangegeven als casco element. Deze bomen zullen blijven bestaan in de nieuwe situatie. De ontwikkeling heeft daarom geen consequenties voor het cascodebeleid en/of het cascodebeleid heeft geen consequenties voor de ontwikkeling.

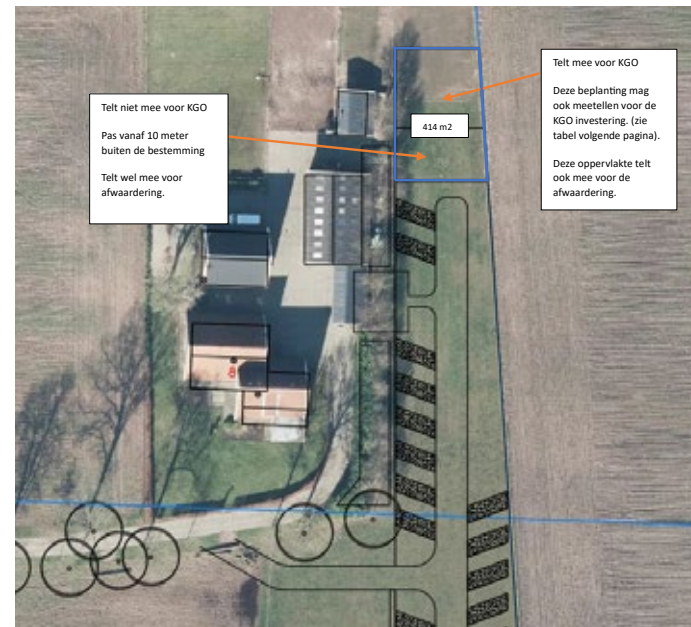

Bestemming af- en opwaardering. (Bron: N+L)

2. Eenmalige kosten voor aanleg groen					
	Omschrijving	Aantal	Eenheid	Prijs p/eenheid	Totaal
2.1 Aanleg	Aanlegkosten onderbeplanting	245	m2		
	Aanschaf beplanting hoogte 80-100 (hoogte in centimeters)	110	stuks	€ 1,50	€ 165,00
	2 groenwerkers met motorische grondboor	8	uur	€ 100,00	€ 800,00
2.2 Aanleg	Aanlegkosten nieuw te planten Berk	4	stuks		
	Aanschaf beplanting in de maat 14-16 (stamomtrek in centimeters)	4	stuks	€ 168,00	€ 672,00
	Boompalen, boomband en gietrand	4	stuks	€ 53,00	€ 212,00
	1 groenwerker met minigraver (3 tons) (incl. machinist).	3	uur	€ 100,00	€ 300,00
2.3 Aanleg	Aanlegkosten nieuw te planten Zomereiken	4	stuks		
	Aanschaf beplanting in de maat 14-16 (stamomtrek in centimeters)	4	stuks	€ 180,00	€ 720,00
	Boompalen, boomband en gietrand	4	stuks	€ 53,00	€ 212,00
	1 groenwerker met minigraver (3 tons) (incl. machinist).	3	uur	€ 100,00	€ 300,00
2.5 Aanleg	Aanlegkosten nieuw te planten Grove den	4	stuks		
	Aanschaf beplanting in de maat 10-12 (stamomtrek in centimeters)	4	stuks	€ 160,00	€ 640,00
	Gietrand incl. kniepaaltjes	4	stuks	€ 35,00	€ 140,00
	1 groenwerker met minigraver (3 tons) (incl. machinist).	2	uur	€ 100,00	€ 200,00
Totaal eenmalig					€ 4.361,00
21% BTW					€ 915,81
Totaal eenmalig inclusief BTW					€ 5.276,81

Onder: KGO berekening voor de ruimtelijke investering. (Bron: N+L)



Fragment van de cascokaart behorende bij de casco benadering. (Bron: geo.overijssel.nl)

4. Nieuwe situatie

4.1 Samenvatting huidige situatie

Aan de Kommiezendijk 8 is het erf van de initiatiefnemer gelegen. In het verleden was hier een varkensbedrijf gevestigd. De familie is voornemens om er camperplaatsen te realiseren. De planlocatie ligt in grootschalig dekzand gebied op enige afstand van het stuwwallencomplex van Ootmarsum. Het gebied is te typeren als een heide ontginningsgebied, nabij het lagergelegen natuurgebied 'de Bergvennen'. In de omgeving is naast de openheid een rechtlijnige verkaveling te herkennen, rechte wegen en bomenrijen die gepositioneerd zijn langs lanen. Het erf zelf ken ook een rechtlijnige opzet die ook weer wordt aangehouden in de nieuwe situatie.

4.2 Nieuwe situatie

Het woonhuis (G) en de bestaande opstallen zullen behouden blijven. Aangesloten op een bestaand bijgebouw zal de sanitaire voorziening voor de camping gasten worden gerealiseerd (E). De camperplaatsen zullen in een rechtlijnige positie worden gerealiseerd achter het bestaande erf (gekeken vanuit de toegangsweg), zoals te zien bij D. De bestaande toegangsweg zal een aftakking krijgen richting de camperplaatsen (F). De bestaande houtopstand zal in stand gehouden worden (A en C) en er zal nieuwe aanplant plaatsvinden aan de zuidzijde van de camperplaatsen (B en M). De beplanting zal bestaan uit een inheems bosplantsoen, zoals hazelaar, lijsterbes, vuilboom, meidoorn en krent. Met daartussen een aantal zomereiken (B). Deze houtopstand is passend in de bestaande structuur en zorgt ervoor dat de camperplaatsen deels worden beschermd tegen de wind en enige afscherming verzorgt richting de omgeving. Daarnaast zorgt het voor een wat meer intiem gevoel dat passend is bij een camping. De openheid van het landschap blijft hiermee behouden, omdat zowel richting het westen als richting het oosten lange zichtlijnen behouden blijven. Het jonge heideontginningslandschap staat

bekend om haar openheid. De aanplant zal deze beleving daarmee ook waarborgen. De campers worden door deze aanplant onttrokken uit het zicht.

4.3 KGO investering

De KGO investering zal op het eigen perceel worden gedaan. Daarbij wordt minimaal 10 meter buiten de bestemming aangehouden, zoals in het beleid als voorwaarde wordt gesteld. De KGO investering wordt voltooid door een deel van de agrarische bestemming om te zetten naar bos-natuur (J). De totale oppervlakte is c.a. 600 m². Deze strook wordt aangeplant met onderbeplanting en bomen. De onderbeplanting zal bestaan uit inheems bosplantsoen, zoals meidoorn, hazelaar, lijsterbes en veldesdoorn. Tevens worden er bomen aangeplant. Dit zal gebeuren met de soorten eik, berk en grove den.

4.4 Maatregelen in de ruimtelijke kwaliteit

Maatregelen die worden genomen ten behoeve van de ruimtelijke kwaliteit zijn:

- Behoud bestaande houtopstanden (A, C);
- Nieuwe aanplant van inheems bosplantsoen en een aantal bomen (B, M).

Maatregelen die worden genomen ten behoeve van de KGO-investering zijn:

- Nieuwe aanplant van inheems bosplantsoen en boomvormers (J).



- A: Bestaande bomenlaan bestaat uit zomereiken
- B: Aan te planten houtopstanden met inheems bosplantsoen in de maat 80-100 (hoogte in centimeters). Plantafstand 1 x 1 meter in een driehoeksverband. Soorten: Hazelaar, lijsterbes, vuilboom, meidoorn en krent. Aanplanten in gelijke verhouding. Totaal: 615 stuks in 6 plantrijen op een totale breedte van 8 meter. Houtopstand aanvullen met bomen in de maat 12-14 (stamomtrek in centimeters) en elk voorzien van twee boompalen. Aantal bomen: 9 stuks
- C: Bestaande houtopstand.
- D: Camperplaats voor maximaal 25 campers.
- E: Sanitaire voorziening aan bestaand bijgebouw.
- F: Inrit.
- G: Woonhuis.
- H: Terrein voor de camperplaats, oppervlakte van 2675 m2.
- I: Te behouden bijgebouw.
- J: KGO-investering met een oppervlakte van 434 m2. Totale oppervlakte bedraagt 604 m2. Aanplanten met onderbeplanting in de maat 80-100 (hoogte in centimeters). Plantafstand 1,5 x 1,5 meter. Aanplanten met de soorten: Meidoorn, hazelaar, lijsterbes en veldeidoorn. Totaal 190 stuks in 8 plantrijen. Aanplanten in gelijke verhouding. Aanplanten nieuwe bomen in de maat 14-16 (stamomtrek in centimeters) en elk voorzien van twee boompalen. Totaal 8 stuks in gelijke verhouding, soorten: eik en berk. Nieuw te planten grove dennen in de maat 10-12 (stamomtrek in centimeters). Totaal 4 stuks.
- K: Huidig agrarisch bouwperceel, oppervlakte van 5825 m2.
- L: Gewijzigd agrarisch bouwperceel, oppervlakte van 3180 m2.
- M: Aan te planten houtopstanden met inheems bosplantsoen in de maat 80-100 (hoogte in centimeters). Plantafstand 1 x 1 meter in een driehoeksverband. Soorten: Hazelaar, lijsterbes, vuilboom, meidoorn en krent. Aanplanten in de gelijke verhouding. Totaal: 46 stuks op een oppervlakte van 46 m2. Houtopstand aanvullen met bomen in de maat 12-14 (stamomtrek in centimeters) en elk voorzien van twee boompalen. Aantal bomen: 3 stuks.

Doorsnede A-A, 1:200 camperplaats

Fragment uit 1950 (topotijdreis.nl)

Nieuwe situatie, niet op schaal. (Bron: N+L Landschapontwerpers)

Bijlage 2 Watertoets

Digitale watertoets

De watertoets helpt u om aan de hand van de locatie van uw ruimtelijke plan en een aantal vragen te toetsen of u de belangen van het Waterschap raakt. Indien dit het geval is krijgt u tekst en uitleg over het vervolg proces.

Op basis van de check is onderstaande nodig

1. Korte procedure

Op basis van onderstaande locatie

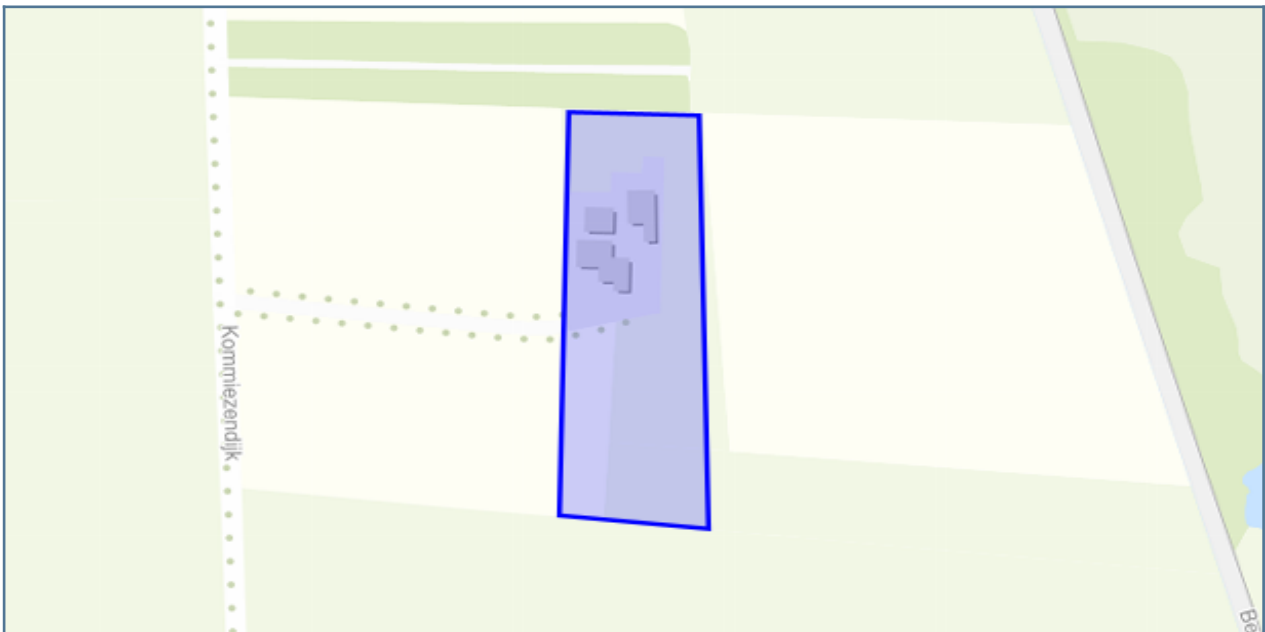

Vragen en antwoorden uit de check

Gaat het om een ruimtelijk plan dat uitsluitend een functiewijziging van bestaande bebouwing inhoudt?	nee
Worden in het plan meer dan 10 wooneenheden gerealiseerd?	nee
Is er in of rondom het plangebied sprake van wateroverlast of grondwateroverlast?	nee
Neemt in het plan het verharde oppervlak van bebouwing en bestrating toe met meer dan 1500m ² ?	nee
Wordt op het perceel hemelwater (HWA) en afvalwater (DWA) verzameld in dezelfde rioolbuis?	nee
Maakt het plan deel uit van een groter plan dat in ontwikkeling is?	nee
Worden er op bedrijfsmatige wijze activiteiten verricht waardoor het verharde oppervlak verontreinigd raakt?	nee
Bedraagt het verschil tussen de hoogte van de weg en de bovenzijde van de begane-grondvloer minder dan 30 centimeter?	nee
Bedraagt het verschil tussen de GHG (Gemiddelde Hoogste Grondwaterstand) en de bovenzijde van de begane-grondvloer minder dan 80 centimeter?	nee
bargerveen	nee
beekherstel	nee
grondwaterbes_en_stiltegebied	nee
ruimtevoorrecht	nee
verbodszone diepe boringen	nee
zoekgebied	nee
primaire watergebieden	nee
RWZI	nee
strokenkaart	nee
persleidingen	nee
rioolgemalen	nee
keurzone	nee
gewijzigd klimaat	nee
huidig klimaat	nee

Details

1. Korte procedure

Wat moet ik doen?

Geachte heer/mevrouw,

U heeft een watertoets uitgevoerd op de website <http://www.dewatertoets.nl/>. Op basis van deze toets volgt u de korte procedure. Dit houdt in dat u direct door kunt gaan met de planvorming van uw plan onder de voorwaarde dat u de standaard waterparagraaf uit dit document toepast.

STANDAARD WATERPARAGRAAF

Belangrijk instrument om waterbelangen in ruimtelijke plannen te waarborgen is de watertoets, die sinds 1 november 2003 wettelijk is verankerd. Initiatiefnemers zijn verplicht in ruimtelijke plannen een beschrijving op te nemen van de gevolgen van het plan voor de waterhuishouding. Het doel van de wettelijk verplichte watertoets is te garanderen dat waterhuishoudkundige doelstellingen expliciet en op een evenwichtige wijze in het plan worden afgewogen. Deze waterhuishoudkundige doelstellingen betreffen zowel de waterkwantiteit (veiligheid, wateroverlast, tegengaan verdroging) als de waterkwaliteit (riolering, omgang met hemelwater, lozingen op oppervlaktewater). Deze standaard waterparagraaf heeft betrekking op het plan.

Waterbeleid

De Europese Kaderrichtlijn Water is richtinggevend voor de bescherming van de oppervlaktewaterkwaliteit in de landen in de Europese Unie. Aan alle oppervlaktewateren in een stroomgebied worden kwaliteitsdoelen gesteld die in 2015 moeten worden bereikt. Ruimtelijk relevant rijksbeleid is verwoord in de Nota Ruimte en het Nationaal Waterplan (inclusief de stroomgebiedbeheerplannen).

Op provinciaal niveau zijn de Omgevingsvisie en de bijbehorende Omgevingsverordening richtinggevend voor ruimtelijke plannen. Het Waterschap Vechtstromen heeft de beleidskaders van rijk en provincie nader uitgewerkt in het Waterbeheerplan 2016-2021. De belangrijkste ruimtelijk relevante thema's zijn waterveiligheid, klimaatbestendigheid omgeving en ruimte voor waterberging. Daarnaast is de Keur van Waterschap Vechtstromen een belangrijk regelstellend instrument waarmee in ruimtelijke plannen rekening moet worden gehouden.

Op gemeentelijk niveau zijn het in overleg met Waterschap Vechtstromen opgestelde gemeentelijk Waterplan en het gemeentelijk Rioleringsplan van belang bij het afwegen van waterbelangen in ruimtelijke plannen.

Watersysteem

In het waterbeheer van de 21e eeuw worden duurzame, veerkrachtige watersystemen nagestreefd. Dit betekent concreet dat droge perioden worden doorstaan zonder droogteschade, vissterfte en stank, en dat in natte perioden geen overlast optreedt door hoge grondwaterstanden of inundaties vanuit oppervlaktewateren. Problemen worden niet afgewenteld op andere gebieden of latere generaties. Het principe "*****eerst vasthouden, dan bergen, dan pas afvoeren*****" is hierbij leidend. Rijk, provincies en gemeenten hebben in het Nationaal Bestuursakkoord Water doelen vastgelegd voor het op orde brengen van het watersysteem.

Afvalwaterketen

Het zoveel mogelijk scheiden van vuil en schoon water is belangrijk voor het bereiken van een goede waterkwaliteit. Door te voorkomen dat grote hoeveelheden relatief schoon hemelwater door rioolstelsels worden afgevoerd, neemt het aantal overstorten van verontreinigd rioolwater op oppervlaktewater af en neemt de doelmatigheid van de rioolwaterzuivering toe. Hierdoor verbetert zowel de kwaliteit van oppervlaktewateren waarop overstorten plaatsvinden als de kwaliteit van het effluent ontvangende oppervlaktewater. Indien het schone hemelwater door middel van infiltratie in het gebied wordt vastgehouden alvorens het wordt afgevoerd naar oppervlaktewater, draagt dit bovendien bij aan de duurzaamheid van het watersysteem. Vandaar dat het principe "*****eerst schoonhouden, dan scheiden, dan pas zuiveren*****" een belangrijk uitgangspunt is bij nieuwe stedelijke ontwikkelingen. Als het

Digitale Watertoets

hemelwater niet wordt aangekoppeld of wordt afgekoppeld van het bestaande rioolstelsel is oppervlakkige afvoer en infiltreren in de bodem uitgangspunt. Als infiltratie in de bodem niet mogelijk is, is lozing op het oppervlaktewater via een bodempassage gewenst.

Wateraspecten plangebied

Waterhuishouding Het plan loopt geen verhoogd risico op wateroverlast als gevolg van overstromingen. Het plan heeft geen schadelijke gevolgen voor de waterkwaliteit en ecologie. In het verleden is er in of rondom het plangebied geen wateroverlast of grondwateroverlast geconstateerd. De toename van het verharde oppervlak is minder dan 1500m². Het plangebied bevindt zich niet binnen een beschermingszone of herinrichtingszone langs een waterloop, primair watergebied, invloedzone zuiveringstechnisch werk of een retentiecompensatiegebied.

Voorkeursbeleid hemelwaterafvoer In het plan wordt het afvalwater en het hemelwater behandeld via (de gekozen optie wordt hieronder bevestigd met ja): een gemengd stelsel een gescheiden stelsel: hemelwater wordt geïnfiltrerd. ja een gescheiden stelsel: hemelwater wordt afgevoerd naar oppervlaktewater. hemelwater wordt afgevoerd naar een hemelwaterriool van een verbeterd gescheiden stelsel.

Aanleghoogte van de bebouwing Voor de aanleghoogte van de gebouwen (onderkant vloer begane grond) wordt een ontwateringsdiepte geadviseerd van minimaal 80 centimeter ten opzichte van de gemiddelde hoogste grondwaterstand(GHG). Bij een afwijkende maatvoering is de kans op structurele grondwateroverlast groot. Bij het bouwen zonder kruipruimte kan worden volstaan met een geringere ontwateringsdiepte. Kelders dienen waterdicht te zijn. Om wateroverlast en schade in woningen en bedrijven te voorkomen wordt geadviseerd om een drempelhoogte van 30 centimeter boven het straatpeil te hanteren. Ook voor lager, beneden het maaiveld, gelegen ruimtes (kelders, parkeergarages) moet aandacht worden besteed aan het voorkomen van wateroverlast. In het plan wordt er naar gestreefd het voorkeursbeleid van het waterschap op te volgen.

Watertoetsproces De initiatiefnemer heeft het waterschap Vechtstromen geïnformeerd over het plan door gebruik te maken van de digitale watertoets. De beantwoording van de vragen heeft er toe geleid dat de korte procedure van de watertoets is toegepast. De bestemming en de grootte van het plan hebben een geringe invloed op de waterhuishouding.

De procedure in het kader van de watertoets is goed doorlopen. Het waterschap Vechtstromen geeft een positief wateradvies.

Algemene info: In de procedurebepalingen van de Wro voor het bestemmingsplan is opgenomen dat de kennisgeving wordt toegezonden aan de instanties die bij het overleg zijn betrokken. De terinzagelegging van het bestemmingsplan kunt u zenden aan kennisgevingwro@vechtstromen.nl.

Verklaring Dit document is een automatisch gegenereerd bestand op basis van de door u ingevulde gegevens. U bent akkoord gegaan met de door u ingevulde gegevens en heeft verklaard dat alles naar waarheid is ingevuld. "" "

Bijlage 3 Natuurwaardenonderzoek

Quickscan natuurwaardenonderzoek Kommiezendijk 8 Lattrop-Breklenkamp

Effectbeoordeling in het kader van de Wet natuurbescherming, Natuurnetwerk Nederland en
Natura 2000

Colofon

Quickscan natuurwaardenonderzoek Kommiezendijk 8 Lattrop-Breklenkamp

Effectbeoordeling in het kader van de Wet natuurbescherming, Natuurnetwerk Nederland en Natura 2000

Uitgevoerd door:
Natuurbank Overijssel
Correspondentieadres:
Aladnaweg 18
7122 RR Aalten

BTW-ID: NL001388212B56
E: info@natuurbankoverijssel.nl
Tel: 0543-451142 / 0614-435700



Opdrachtgever: N+L Landschapsontwerpers

Abonnementhouder van de Nationale Databank Flora en Fauna



Projectnummer en versie: 5430 versie 1.0	Status: definitief
Ligging plangebied: Kommiezendijk 8 Lattrop-Breklenkamp	Rapportdatum: 03-08-2023
Auteur: H. van Gijn	Veldwerk uitgevoerd door: J. Tamminga

De vermelde medewerkers in deze rapportage zijn akkoord met openbaring van zijn of haar persoonsgegevens in het kader van de AVG-privacy wetgeving.

Inhoudsopgave

Samenvatting	3
Hoofdstuk 1 Inleiding.....	5
Hoofdstuk 2 Het plangebied	6
2.1 Situering	6
2.2 Beschrijving van het plangebied.....	6
Hoofdstuk 3 Voorgenomen activiteiten.....	7
3.1 Algemeen	7
3.2 Mogelijk effect van de voorgenomen activiteiten op beschermde soorten en/of –gebieden	7
3.3 Vaststellen van de invloedssfeer	8
3.4 Vaststellen van het onderzoeksgebied	8
Hoofdstuk 4 Toetsingskaders.....	9
4.1 Algemeen	9
4.2 Wet natuurbescherming; Natura 2000	9
4.3 Wet natuurbescherming; Soortenbescherming.....	9
4.4 Wet natuurbescherming; Houtopstanden	10
4.5 Beleid ten aanzien van het Natuurnetwerk Nederland	10
Hoofdstuk 5 Gebiedsbescherming.....	11
5.1 Algemeen	11
5.2 Natuurnetwerk Nederland	11
5.3 Natura 2000.....	12
5.4 Slotconclusie.....	14
Hoofdstuk 6 Soortenbescherming	15
6.1 Methode.....	15
6.1.1 Algemeen	15
6.1.2 Bronnenonderzoek.....	15
6.1.3 Veldonderzoek	15
6.1.4 Methode per soortgroep.....	16
6.2 Resultaten	17
6.3 Wettelijke consequenties van de beoogde ingreep.....	19
6.4 Historische gegevens en overige bronnen	21
6.5 Volledigheid van het onderzoek.....	21
Hoofdstuk 7 Conclusies.....	22

SAMENVATTING

Er zijn concrete plannen om camperplaatsen (max. 25) met sanitaire voorziening te realiseren aan de Kommiezendijk 8 te Lattrop-Breklenkamp, gemeente Dinkelland. Tevens wordt er verharding, een verharde weg en een houtopstand (met o.a. hazelaar, lijsterbes, vuilboom, meidoorn en krent) aangelegd. Als gevolg van deze voorgenomen activiteiten kan overtreding van de Wet natuurbescherming op voorhand niet uitgesloten worden. Daarom is Natuurbank Overijssel gevraagd om de wettelijke consequenties van de voorgenomen activiteiten in het kader van de Wet natuurbescherming in beeld te brengen. In voorliggend rapport worden de bevindingen van het uitgevoerde onderzoek gepresenteerd. Naast een beschrijving van het onderzoeksgebied, de onderzoeksopzet en de resultaten van het onderzoek, worden de wettelijke consequenties van de voorgenomen activiteiten weergegeven.

Het plangebied is op 14 februari 2023 onderzocht op de (potentiële) aanwezigheid van beschermde planten, dieren en beschermde nesten, holen, vaste rust- en voortplantingslocaties. Ook is onderzocht of de voorgenomen activiteiten een negatief effect hebben op beschermd (natuur)gebied, zoals Natura 2000 en het Natuurnetwerk Nederland.

Resultaten toetsing aan wet- en regelgeving voor beschermde gebieden:

Het plangebied behoort niet tot het Natuurnetwerk Nederland of Natura 2000-gebied. Vanwege de ligging buiten het Natuurnetwerk Nederland, hoeft voorgenomen initiatief niet getoetst te worden aan provinciale beleidsregels ten aanzien van de bescherming van het NNN (geen externe werking). Het plangebied behoort deels tot gronden die behoren tot Uitwerkingsgebied Ontwikkelopgave Natura 2000. Echter valt het inpassingplan van het uitwerkingsgebied buiten het plangebied. Omdat het plangebied buiten de inpassing van het Uitwerkingsgebied Ontwikkelopgave Natura 2000 ligt hoeft voorgenomen initiatief niet getoetst te worden aan provinciaal beleid t.a.v. Uitwerkingsgebied Ontwikkelopgave Natura 2000. Een negatief effect op Natura 2000-gebied, als gevolg van de emissie van stikstofdioxiden, kan niet op voorhand uitgesloten worden. Om te onderzoeken of uitvoering van de voorgenomen activiteiten leidt tot een toename van stikstofdepositie op stikstofgevoelige habitattypen in Natura 2000-gebied, dient een stikstofberekening uitgevoerd te worden voor de ontwikkel- en gebruiksfase. Overige negatieve effecten op Natura 2000-gebied kunnen worden uitgesloten.

Resultaten toetsing aan wet- en regelgeving voor beschermde soorten:

De inrichting en het gevoerde beheer maken het plangebied niet tot een geschikte groeiplaats voor beschermde plantensoorten, maar wel tot geschikt functioneel leefgebied voor verschillende beschermde dieren. Het plangebied wordt door beschermde diersoorten hoofdzakelijk benut als foerageergebied, maar bezetten veldmuizen er een vaste rust- of voortplantingsplaats. Vogels bezetten geen nestplaats in het plangebied maar benutten het wel als foerageergebied. Vleermuizen bezetten geen verblijfplaats in het plangebied en benutten het ook niet als foerageergebied. Het plangebied vormt geen functioneel leefgebied voor amfibieën.

Indien de werkzaamheden uitgevoerd worden zonder voorbereiding, kan niet uitgesloten worden dat veldmuizen gedood worden. Ook worden mogelijk vaste rust- en/of voortplantingsplaatsen van veldmuizen beschadigd of vernield. Voor de beschermde grondgebonden zoogdiersoorten, die een vaste rust- en voortplantingsplaats in het plangebied bezetten, geldt een vrijstelling van de verbodsbepaling 'beschadigen/vernietigen van vaste rust- en voortplantingsplaats'. Er geldt geen vrijstelling voor het opzettelijk doden van beschermde grondgebonden zoogdieren. Om te voorkomen dat beschermde dieren gedood worden dient het werkkerrein ongeschikt gemaakt te worden, zodat deze dieren op eigen beweging vertrekken of dienen ze weggevangen te worden (en elders losgelaten). Indien er zorgvuldig gehandeld wordt, worden er geen beschermde dieren gedood en leidt uitvoering van de voorgenomen activiteiten niet tot wettelijke consequenties.

Door uitvoering van de voorgenomen activiteiten neemt de betekenis van het plangebied als foerageergebied voor verschillende foeragerende diersoorten af. Deze afname leidt niet tot overtreding van een verbodsbepaling van de Wet natuurbescherming.

Resultaten van toetsing aan wet- en regelgeving voor beschermde soorten en gebieden samengevat:

- Geen veldmuizen doden (zorgvuldig werken, wegvangen of werkterrein ongeschikt maken);
- Stikstofberekening uitvoeren (gebruiks- en ontwikkelfase);

HOOFDSTUK 1 INLEIDING

Er zijn concrete plannen om camperplaatsen (max. 25) met sanitaire voorziening te realiseren aan de Kommiezendijk 8 te Lattrop-Breklenkamp, gemeente Dinkelland. Tevens wordt er verharding, een verharde weg en een houtopstand (met o.a. hazelaar, lijsterbes, vuilboom, meidoorn en krent) aangelegd. Als gevolg van deze voorgenomen activiteiten kan overtreding van de Wet natuurbescherming op voorhand niet uitgesloten worden. Daarom is Natuurbank Overijssel gevraagd om de wettelijke consequenties van de voorgenomen activiteiten in het kader van de Wet natuurbescherming in beeld te brengen. In voorliggend rapport worden de bevindingen van het uitgevoerde onderzoek gepresenteerd. Naast een beschrijving van het onderzoeksgebied, de onderzoeksopzet en de resultaten van het onderzoek, worden de wettelijke consequenties van de voorgenomen activiteiten weergegeven.

Er is in het onderzoeksgebied gekeken naar de (potentiële) aanwezigheid van beschermde planten en dieren en beschermde nesten, holen, vaste rust- en voortplantingsplaatsen en andere beschermde functies. Ook is onderzocht of de voorgenomen activiteiten een negatief effect hebben op beschermd (natuur)gebied.

Op basis van de onderzoeksresultaten worden de wettelijke consequenties bepaald van de voorgenomen activiteiten in het kader van de Wet natuurbescherming (soorten en Natura 2000-gebied) en de Omgevingsverordening Overijssel (Natuurnetwerk Nederland).

Doel van deze rapportage:

De Quickscan natuurwaardenonderzoek is uitgevoerd als één van de verschillende (milieu)onderzoeken in het kader van besluitvorming binnen de Ruimtelijke Ordening (doorgaans het wijzigen van het bestemmingsplan) of het aanvragen van een Omgevingsvergunning. Het onderzoek is uitgevoerd om antwoord te kunnen geven op de vraag: is er sprake van een goede ruimtelijke ordening (is de voorgenomen activiteit uitvoerbaar?). Het is nadrukkelijk geen ecologisch werkprotocol dat opgesteld wordt om te voorkomen dat de Wet natuurbescherming overtreden wordt als gevolg van de voorgenomen activiteiten. De Wet natuurbescherming is tijdens de uitvoering van voorgenomen activiteiten altijd van toepassing en het is aan de uitvoerende partijen om de noodzakelijke zorgvuldigheid te betrachten tijdens de uitvoering. Om een goed ecologisch werkprotocol op te kunnen stellen is meer detailinformatie vereist, zoals de planning in uitvoering, in te zetten materieel en informatie over type bebouwing, bouwwijze, materiaalgebruik etc.

HOOFDSTUK 2 HET PLANGEBIED

2.1 Situering

Het plangebied is gesitueerd aan de Kommiezendijk 8 te Lattrop-Breklenkamp, gemeente Dinkelland. Het plangebied ligt op circa 1,5 kilometer ten oosten van de woonkern Lattrop-Breklenkamp en wordt omgeven door landelijk gebied. Op onderstaande afbeelding wordt de ligging van het plangebied weergegeven op een topografische kaart.

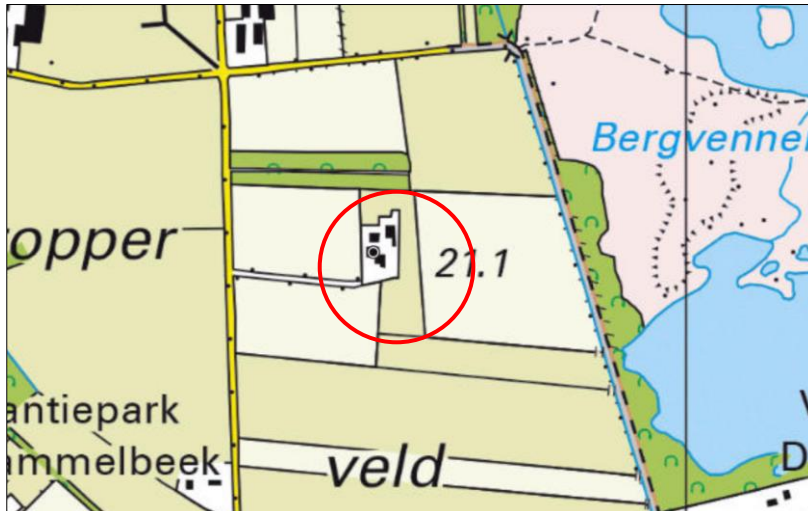

Globale ligging van het plangebied. De ligging van het plangebied wordt met de rode cirkel aangeduid (bron: toptijdreis.nl).

2.2 Beschrijving van het plangebied

Het plangebied bestaat volledig uit agrarisch cultuurland, tijdens het veldbezoek in gebruik grasland. Het aanwezige grasland bestaat uit een soortenarme vegetatie en wordt intensief beheerd (bemesten, maaien en afvoeren maaisel). Er is geen bebouwing of beplanting in het plangebied aanwezig. Het plangebied grenst aan agrarisch cultuurland, een houtopstand en erfverharding. Op onderstaande luchtfoto is de begrenzing van het plangebied aangegeven. Voor een verbeelding van de huidige situatie wordt verwezen naar de fotobijlage.

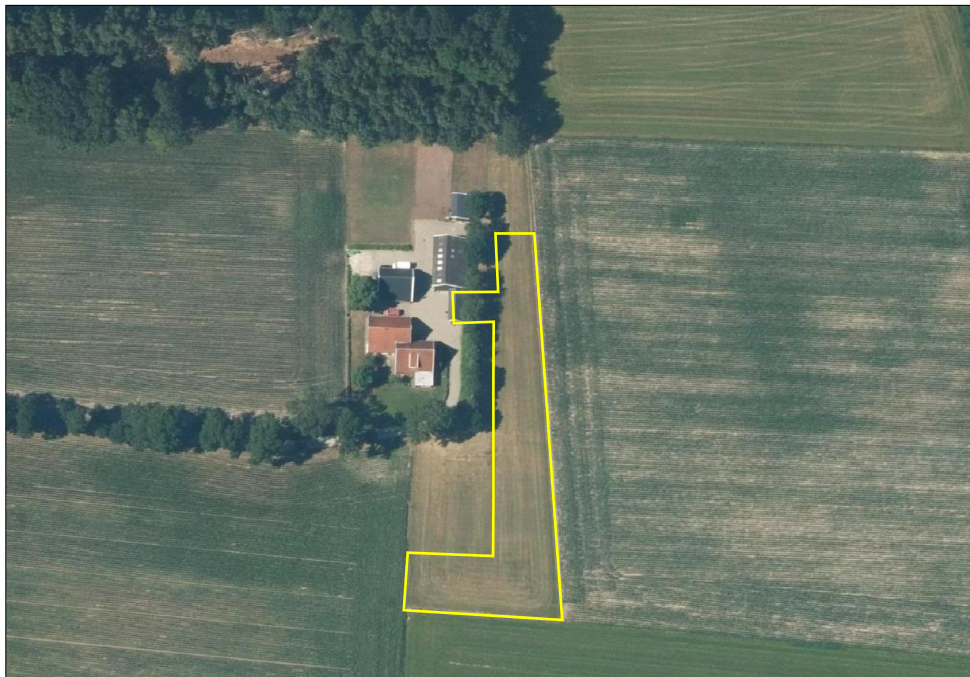

Begrenzing van het plangebied; deze wordt met de gele lijn aangeduid (bron luchtfoto: ruimtelijkeplannen.nl).

HOOFDSTUK 3 VOORGENOMEN ACTIVITEITEN

3.1 Algemeen

Het voornemen bestaat om camperplaatsen (max. 25) met sanitaire voorziening in het plangebied te realiseren. Tevens wordt er verharding, een verharde weg en een houtopstand (met o.a. hazelaar, lijsterbes, vuilboom, meidoorn en krent) aangelegd. Op onderstaande afbeelding is een plattegrond van het wenselijk eindbeeld weergegeven.

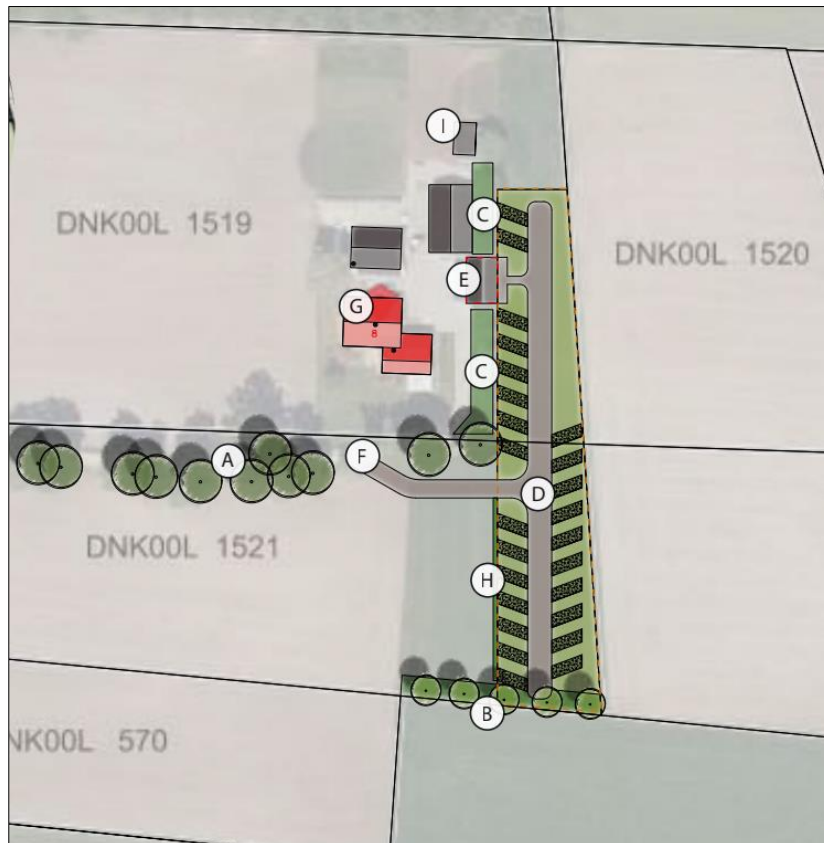

Plattegrond van het wenselijk eindbeeld (bron: N+L Landschapontwerpers).

De volgende activiteiten worden getoetst op relevantie t.a.v. de Wet natuurbescherming:

- Bouwrijp maken bouwplaats;
- Bouwen sanitaire voorziening;
- Aanleggen verharding, verharde weg en camperplaatsen;
- Aanleggen houtopstand;

3.2 Mogelijk effect van de voorgenomen activiteiten op beschermde soorten en/of –gebieden

De voorgenomen activiteiten hebben mogelijk een negatieve invloed op beschermde soorten en beschermd (natuur)gebied. We onderscheiden de volgende negatieve invloeden:

Mogelijke tijdelijke invloeden:

- Verstoren rust- en voortplantingsplaatsen als gevolg van geluid, stof en trillingen tijdens de werkzaamheden;

Mogelijke permanente invloeden:

- Mogelijk afname/verdwijnen van beschermde vaste rust- of voortplantingsplaatsen en/of jaar rond beschermde nesten;
- Vernielen/verdwijnen van beschermde soorten;
- Aantasting van de kwaliteit van het leefgebied van beschermde soorten;

3.3 Vaststellen van de invloedsfeer

Naast een tijdelijk effect in het onderzoeksgebied, kan het voorkomen dat een voorgenomen activiteit een negatief effect heeft op beschermde soorten of beschermd natuurgebied buiten het onderzoeksgebied. Dit noemen we de invloedsfeer. De omvang van de invloedsfeer wordt bepaald door de duur, aard en omvang van de tijdelijke en/of permanente nieuwe situatie. Het effect van de voorgenomen activiteit op een beschermde soort verschilt per soort en/of soortgroep.

In deze studie wordt alleen gekeken naar de uitvoering van de fysieke werkzaamheden, zoals bouwwerkzaamheden en het aanleggen van camperplaatsen.

Beoordeling van de invloedsfeer van de voorgenomen activiteit:

Om de effecten van een voorgenomen activiteiten goed in beeld te kunnen brengen, is het soms van belang ook buiten het plangebied te kijken. In voorliggend geval grenst het plangebied aan agrarisch cultuurland, een houtopstand en erfverharding. Als gevolg van de bouwwerkzaamheden en het aanleggen van de camperplaatsen, is enig geluid mogelijk waarneembaar tijdens deze werkzaamheden in het aangrenzende agrarisch cultuurland en houtopstand. Dit effect is kortstondig en vindt alleen plaats gedurende een periode van enkele weken. Tevens ligt de houtopstand naast een agrarisch erf waardoor beschermde soorten en/of -waarden in de aangrenzende houtopstand al enige gewenning hebben aan verstoring door geluid. Het aangrenzende agrarisch cultuurland vormt geen geschikte nestplaats voor weidevogels. Het plangebied vormt namelijk een bedrijfsmatig erf. Weidevogels houden veelal een afstand van enkele honderden meters van dergelijke boerenerven aan i.v.m. optische verstoring en mogelijke aanwezigheid van predatoren zoals kleine marterachtigen en (roof)vogels die op dergelijke agrarische erven kunnen leven. Er is geen sprake van andere verstoringseffecten tijdens de bouwfase, zoals optische verstoring, kunstlicht of trillingen. Het is niet aannemelijk dat beschermde waarden buiten het plangebied negatief beïnvloed worden door uitvoering van de voorgenomen activiteiten. Er is geen aanleiding te veronderstellen dat beschermde soorten en/of -waarden buiten het plangebied op een dusdanige wijze aangetast worden, dat dit leidt tot wettelijke consequenties. De invloedsfeer is lokaal.

3.4 Vaststellen van het onderzoeksgebied

Het onderzoeksgebied wordt gelijk gesteld aan het plangebied.

4.1 Algemeen

In dit Hoofdstuk worden de diverse toetsingskaders toegelicht waaraan het initiatief getoetst wordt.

4.2 Wet natuurbescherming; Natura 2000

Het gebiedsbeschermingsdeel van de Wet natuurbescherming heeft als doel het beschermen van Natura 2000-gebieden (Vogelrichtlijn- en/of Habitatrichtlijngebieden) in Nederland. Projecten die significante gevolgen voor deze gebieden kunnen hebben, zijn in beginsel – zonder vergunning – niet toegestaan. Ook het vaststellen van plannen zoals een bestemmingsplan of een inpassingsplan is niet toegestaan, indien het betreffende plan significante gevolgen kan hebben voor Natura 2000-gebieden. Naast directe effecten (bijv. ruimtebeslag), dient ook gekeken te worden naar indirecte effecten als gevolg van externe werking (bijv. door geluid, licht en stikstofdepositie). De eerste stap in de toetsing is vaak een voortoets. Als significante gevolgen in de voortoets niet op voorhand met zekerheid kunnen worden uitgesloten, dan is een passende beoordeling noodzakelijk. In dat geval is voor een project een vergunning noodzakelijk op grond van artikel 2.7 Wet natuurbescherming.

4.3 Wet natuurbescherming; Soortenbescherming

In de Wet natuurbescherming is de soortenbescherming in Nederland geregeld. In de wet zijn lijsten opgenomen met beschermde soorten. In de Wet natuurbescherming worden drie verschillende beschermingsregimes gehanteerd waaraan verschillende verbodsbepalingen zijn gekoppeld:

Soorten Vogelrichtlijn (artikel 3.1 e.v.):

- lid 1) Het is verboden opzettelijk van nature in Nederland in het wild levende vogels van soorten als bedoeld in artikel 1 van de Vogelrichtlijn te doden of te vangen;
- lid 2) Het is verboden opzettelijk nesten, rustplaatsen en eieren van vogels als bedoeld in het eerste lid te vernielen of te beschadigen, of nesten van vogels weg te nemen;
- lid 3) Het is verboden eieren van vogels als bedoeld in het eerste lid te rapen en deze onder zich te hebben;
- lid 4) Het is verboden vogels als bedoeld in het eerste lid opzettelijk te storen;
- lid 5) Het verbod, bedoeld in het vierde lid, is niet van toepassing indien de storing niet van wezenlijke invloed is op de staat van instandhouding van de desbetreffende vogelsoort.

Soorten Habitatrichtlijn (artikel 3.5 e.v.):

- lid 1) Het is verboden in het wild levende dieren van soorten, genoemd in bijlage IV, onderdeel a, bij de Habitatrichtlijn, bijlage II bij het Verdrag van Bern of bijlage I bij het Verdrag van Bonn, in hun natuurlijk verspreidingsgebied opzettelijk te doden of te vangen;
- lid 2) Het is verboden dieren als bedoeld in het eerste lid opzettelijk te verstoren;
- lid 3) Het is verboden eieren van dieren als bedoeld in het eerste lid in de natuur opzettelijk te vernielen of te rapen;
- lid 4) Het is verboden de voortplantingsplaatsen of rustplaatsen van dieren als bedoeld in het eerste lid te beschadigen of te vernielen;
- lid 5) Het is verboden planten van soorten, genoemd in bijlage IV, onderdeel b, bij de Habitatrichtlijn of bijlage I bij het Verdrag van Bern, in hun natuurlijke verspreidingsgebied opzettelijk te plukken en te verzamelen, af te snijden, te ontwortelen of te vernielen.

Andere Soorten (artikel 3.10 e.v.)

lid 1) Onverminderd artikel 3.5, eerste, vierde en vijfde lid, is het verboden:

- onderdeel a. in het wild levende zoogdieren, amfibieën, reptielen, vissen, dagvlinders, libellen en kevers van de soorten, genoemd in de bijlage, onderdeel A, bij deze wet, opzettelijk te doden of te vangen;
- onderdeel b. de vaste voortplantingsplaatsen of rustplaatsen van dieren als bedoeld in onderdeel a opzettelijk te beschadigen of te vernielen, of

- onderdeel c. vaatplanten van de soorten, genoemd in de bijlage, onderdeel B, bij deze wet, in hun natuurlijke verspreidingsgebied opzettelijk te plukken en te verzamelen, af te snijden, te ontwortelen of te vernielen.

Ten aanzien van de andere beschermde soorten geldt dat het bevoegd gezag (provincies c.q. ministerie van LNV) de vrijheid hebben om soorten binnen deze categorie vrij te stellen van de verbodsbepalingen uit ontheffingsplicht artikel 3.10 uit de Wet natuurbescherming. Voor beschermde soorten die niet zijn vrijgesteld dient bij overtreding van de verbodsbepalingen uit de Wn een ontheffing te worden aangevraagd. Voor vogels geldt in afwijking hierop dat voor verstoring geen ontheffing nodig is, indien de gunstige staat van instandhouding niet in het geding is. Het is ook mogelijk om voor beide categorie soorten te werken volgens een goedgekeurde gedragscode die is afgestemd op de Wet natuurbescherming. Er is dan geen ontheffing nodig.

4.4 Wet natuurbescherming; Houtopstanden

De Wet natuurbescherming beschermd het areaal bos in ons land. Houtopstanden die voldoen aan één van onderstaande criteria vallen onder het beschermingsregime van de Wet natuurbescherming. Dit geldt voor bossen, houtwallen, heester- en struikheiden, struwelen en beplanting van bosplantsoen. De opstand moet buiten het erf liggen.

- De houtopstand ligt buiten de bebouwde kom houtopstanden en vormt een zelfstandige eenheid groter dan 10 are (1.000m²);
- De houtopstand ligt buiten de bebouwde kom houtopstanden en vormt een rijbeplanting van meer dan 20 bomen.

4.5 Beleid ten aanzien van het Natuurnetwerk Nederland

In de Wet ruimtelijke ordening (Wro) is het ruimtelijk beleid op rijks-, provinciaal, en gemeentelijk niveau vastgesteld, waarin onder andere de bescherming van het Natuurnetwerk Nederland (NNN)/Ecologische Hoofdstructuur (EHS) is verankerd. De EHS werd officieel geïntroduceerd in het Natuurbeleidsplan en is daarna opgenomen in de Nota Ruimte, welke inmiddels vervangen is door de Nationale omgevingsvisie (NOVI). Kaderstellende regels ten aanzien van o.a. NNN/EHS zijn opgenomen in het Besluit algemene regels ruimtelijke ordening (Barro). Bij geplande ingrepen die binnen het NNN/EHS vallen moet het belang van de natuurbescherming worden afgewogen tegen andere belangen, indien de voorgenomen ingreep negatief uitwerkt op de aanwezige natuurwaarden. De kern van de afweging vormt het 'nee, tenzij'-principe. Dit wil zeggen dat schadelijke ingrepen **niet** zijn toegestaan, **tenzij** er andere belangen zijn die de ingreep rechtvaardigen. In dat geval zijn compenserende maatregelen voorgeschreven.

Concrete beleidsregels ten aanzien van de NNN in Overijssel zijn opgenomen in de vigerende provinciale ruimtelijke verordening van de provincie Overijssel

HOOFDSTUK 5 GEBIEDSBESCHERMING

5.1 Algemeen

In dit hoofdstuk wordt ingegaan op het mogelijke effect van de voorgenomen activiteiten op Natura 2000-gebied en het Natuurnetwerk Nederland.

5.2 Natuurnetwerk Nederland

Provincies zijn verantwoordelijk voor de veiligstelling en ontwikkeling van het Natuurnetwerk Nederland (verder NNN genoemd). De beoordeling of de voorgenomen activiteit past in het NNN, dient met name uitgevoerd te worden in de afweging van een 'goede ruimtelijke ordening' als onderdeel van de ruimtelijke onderbouwing. De aanwezigheid van beschermde planten en dieren is daarbij niet direct van belang.

Vanwege het grote belang voor de biodiversiteit en de betekenis voor de kwaliteit van de leefomgeving en regionale economie geldt een beschermingsregime voor het gehele NNN. Voor het NNN geldt de verplichting tot instandhouding van de wezenlijke kenmerken en waarden van het gebied. In de verordening is het "nee, tenzij"-regime vast gelegd. Dit betekent dat (nieuwe) plannen, projecten of handelingen niet zijn toegestaan indien zij de wezenlijke kenmerken of waarden van het gebied significant aantasten. Er kan echter aanleiding zijn om toch ontwikkelingen toe te staan. De mogelijkheid om een uitzondering te maken op de algemene lijn van behoud en duurzame ontwikkeling van wezenlijke kenmerken en waarden, is aan strikte voorwaarden gebonden. Uiteraard geldt ook hier dat de generieke regeling van toepassing blijft (zoals de toepassing van de principes van zuinig en zorgvuldig ruimtegebruik, ontwikkelingsperspectieven en gebiedskenmerken) Het ruimtelijk beleid voor het NNN is gericht op 'behoud, herstel en ontwikkeling van de wezenlijke kenmerken en waarden van het NNN' waarbij tevens zoveel mogelijk rekening wordt gehouden met de andere belangen die in het gebied aanwezig zijn.

De kernkwaliteiten binnen het NNN zijn natuurkwaliteit, landschappelijke kwaliteiten en beleving van rust. Voor grootschalige ontwikkelingen die niet passen binnen de doelstelling van het NNN is geen ruimte, tenzij er sprake is van een zwaarwegend maatschappelijk belang waar niet op een andere manier aan kan worden voldaan. Daarbij worden de zogenaamde NNN-spelregels gehanteerd: her-begrenzing van het NNN, saldering van negatieve effecten en toepassing van het compensatiebeginsel. Het 'nee, tenzij'-principe en de overige spelregels hebben is opgenomen in de provinciale Omgevingsverordening van Overijssel. Er is door toepassing van de spelregels ruimte voor het aanpassen van de begrenzing als daarmee de doelen op een betere manier kunnen worden bereikt.

Ligging t.o.v. het Natuurnetwerk Nederland & uitwerkingsgebied ontwikkelopgave Natura 2000

Het plangebied ligt op minimaal 179 meter afstand van gronden die tot het Natuurnetwerk Nederland behoren. Het plangebied behoort deels tot gronden die behoren tot uitwerkingsgebied ontwikkelopgave Natura 2000. Op onderstaande afbeelding wordt de ligging van het Natuurnetwerk Nederland & uitwerkingsgebied ontwikkelopgave Natura 2000 in de omgeving van het plangebied weergegeven.



Ligging van Natuurnetwerk Nederland & uitwerkingsgebied ontwikkelopgave Natura 2000 in de omgeving van het plangebied. De ligging van het plangebied wordt met de rode lijnen aangeduid. Gronden die tot Natuurnetwerk Nederland behoren worden met de groene arcering aangeduid en gronden die tot uitwerkingsgebied ontwikkelopgave Natura 2000 behoren worden met de gele kleur op de kaart aangeduid (bron: ruimtelijkeplannen.nl).

Beschermingsregime Natuurnetwerk Nederland

De bescherming van het Natuurnetwerk Nederland kent geen externe werking.

Toetsing aan provinciaal beleid Natuurnetwerk Nederland

Omdat het plangebied buiten het Natuurnetwerk Nederland ligt, hoeft voorgenomen initiatief niet getoetst te worden aan provinciaal beleid t.a.v. Natuurnetwerk Nederland.

Uitwerkingsgebied ontwikkelopgave Natura 2000

Het plangebied behoort deels tot gronden die behoren tot uitwerkingsgebied ontwikkelopgave Natura 2000. Echter valt het inpassingsplan van het uitwerkingsgebied buiten het plangebied (zie onderstaande kaart). Dit in combinatie met onderstaande toelichting uit het inpassingsplan betekend dat er nog gronden aan NNN onttrokken worden.

6.1.3 Wijziging begrenzing provinciale Omgevingsverordening en -visie

Wanneer bepaalde percelen niet ingezet hoeven te worden voor het bereiken van de Natura 2000-doelen, dan wordt de begrenzing van het uitwerkingsgebied Ontwikkelopgave Natura 2000 in het voorkomende geval aangepast conform Hoofdstuk 10.3 van de Omgevingsvisie. Percelen waar geen maatregelen getroffen worden of waar na uitvoering van de maatregelen de functie landbouw gehandhaafd kan blijven, worden uit het NNN gehaald.

Dit zal na in werking treding van dit inpassingsplan worden aangepast in de verordening.

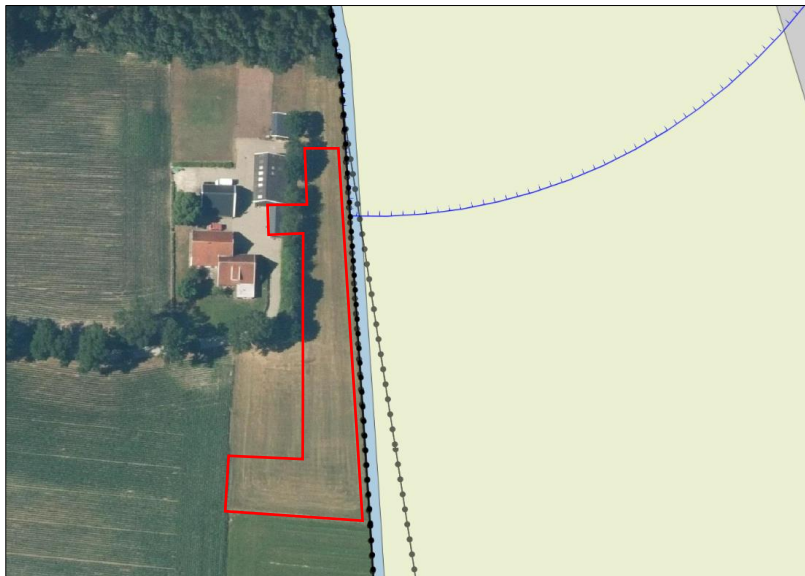

Ligging van het plangebied (rode lijnen) en met begrenzing inpassing van uitwerkingsgebied ontwikkelopgave Natura 2000.

Conclusie

Omdat het plangebied buiten de inpassing van het Uitwerkingsgebied Ontwikkelopgave Natura 2000 ligt hoeft voorgenomen initiatief niet getoetst te worden aan provinciaal beleid t.a.v. Uitwerkingsgebied Ontwikkelopgave Natura 2000.

5.3 Natura 2000

De biodiversiteit (soortenrijkdom) in Europa gaat al jaren achteruit. Duurzame bescherming van flora en fauna is hard nodig. Planten en dieren trekken zich weinig aan van landsgrenzen en het is daarom belangrijk om natuurbescherming in Europees verband aan te pakken. Zo voorkomen we dat de natuur in Europa en in Nederland steeds eenvormiger wordt. Daartoe is in 1979 de Vogelrichtlijn opgesteld en in 1992 de Habitatrichtlijn. Deze richtlijnen hebben twee componenten: soortenbescherming en gebiedsbescherming. Alle EU-lidstaten wijzen beschermde gebieden aan voor specifieke (leefgebieden van) (vogel-)soorten. De onder beide richtlijnen aangewezen beschermde gebieden vormen het Natura 2000-netwerk. De Nederlandse bijdrage aan dit Europese netwerk van beschermde natuurgebieden bestaat uit ruim 160 gebieden.

Beschermingsregime

De Wet natuurbescherming regelt in hoofdstuk 2 de bescherming van Natura 2000-gebieden. Dit zijn speciale beschermingszones op grond van de Europese Vogelrichtlijn en Habitatrichtlijn. De minister wijst deze gebieden aan.

Voor de Natura 2000-gebieden stelt de minister instandhoudingsdoelstellingen op voor:

- de leefgebieden van vogels;
- de natuurlijke habitats of habitats van soorten (art. 2.1 Wet natuurbescherming);

De provincies stellen voor de Natura 2000-gebieden een beheerplan op (art. 2.3 Wet natuurbescherming). In het beheerplan staan maatregelen die ervoor moeten zorgen dat de instandhoudingsdoelstellingen worden bereikt.

Nederland past een vergunningenstelsel toe. Hierdoor is in ons land een zorgvuldige afweging gewaarborgd rond projecten die gevolgen kunnen hebben voor Natura 2000-gebieden. Vergunningen worden verleend door provincies of door het ministerie van LNV. Natura 2000-gebieden mogen geen significante schade ondervinden. Dit houdt in dat bepaalde plannen en projecten, op zichzelf óf in combinatie met andere plannen en projecten, de natuurwaarden waarvoor de gebieden zijn aangewezen niet significant negatief mogen beïnvloeden. Elke ontwikkeling in of nabij een Natura 2000-gebied dient te worden onderworpen aan een 'voortoets'. Uit de voortoets moet blijken of kan worden uitgesloten dat de gewenste werkzaamheden/ontwikkelingen een (significant) negatief effect hebben (op zichzelf of in combinatie met andere plannen of projecten). Voor alle Natura 2000-gebieden dient een beheerplan te zijn opgesteld waaruit duidelijk wordt welke activiteiten wel en niet zonder vergunning mogelijk zijn in en nabij die gebieden.

Ligging van het plangebied t.o.v. Natura-2000

Het plangebied ligt op minimaal 189 meter afstand van Natura 2000-gebied. Het meest nabij gelegen Natura 2000-gebied, is Bergvennen en Brecklenkampse Veld. Op onderstaande afbeelding wordt de ligging van het Natura 2000-gebied in de omgeving van het plangebied weergegeven.

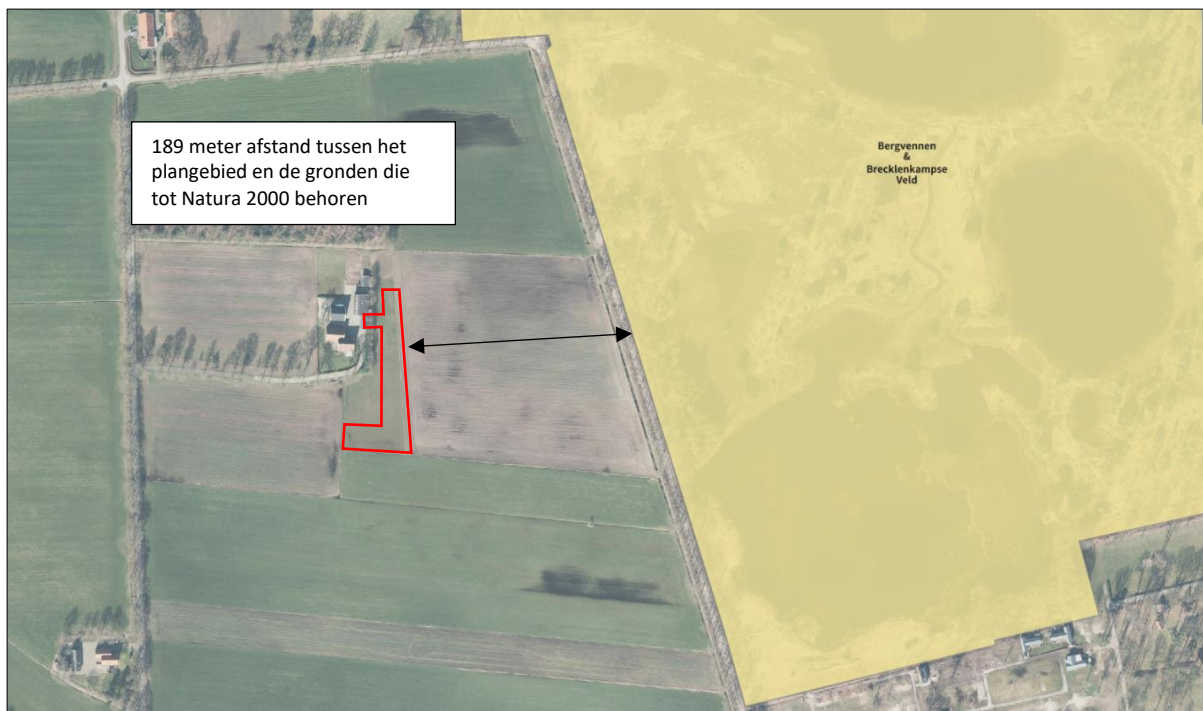

Ligging van Natura 2000-gebied in de omgeving van het plangebied. De ligging van het plangebied wordt met de rode lijnen aangeduid. Gronden die tot Natura 2000 behoren worden met de okergele kleur aangeduid (bron: calculator.aerius.nl).

Effectbeoordeling

Beoordeling uitvoering fysieke activiteiten

Het plangebied is niet zichtbaar vanuit Natura 2000-gebied. Negatieve effecten, zoals geluid, licht en optische verstoring zijn daarom niet aan de orde. Ook zijn in het Natura 2000-gebied geen negatieve effecten, zoals trillingen waarneembaar. Met uitzondering van het aspect stikstof, kunnen negatieve effecten op Natura 2000-gebied uitgesloten worden.

Beoordeling stikstof (ontwikkelfase)

Ten behoeve van de totale ontwikkeling, wordt materieel met een verbrandingsmotor ingezet en vindt er een tijdelijke toename plaats van verkeersbewegingen als gevolg van de aanvoer van bouwmaterialen en vervoer van materieel en personeel. Gelet op de aard en omvang van de voorgenomen activiteiten, de duur van de ontwikkelfase, kan een negatief effect op Natura-2000 gebied, als gevolg van de emissie van stikstofoxiden, niet op voorhand uitgesloten worden. Om te onderzoeken of uitvoering van de voorgenomen activiteiten leidt tot een toename van stikstofdepositie op stikstofgevoelige habitattypen in Natura 2000-gebied, dient een stikstofberekening uitgevoerd te worden.

Beoordeling stikstof (gebruiksfase)

Het aantal verkeersbewegingen van en naar het plangebied neemt toe als gevolg van het gebruik van de camperplaatsen. Gelet op de aard en omvang van de voorgenomen activiteiten en toename verkeer in gebruiksfase kan een negatief effect op Natura 2000-gebied, als gevolg van de emissie van stikstofoxiden, niet op voorhand uitgesloten worden. Om te onderzoeken of uitvoering van de voorgenomen activiteiten leidt tot een toename van stikstofdepositie op stikstofgevoelige habitattypen in Natura 2000-gebied, dient een stikstofberekening uitgevoerd te worden.

5.4 Slotconclusie

Het plangebied behoort niet tot het Natuurnetwerk Nederland of Natura 2000-gebied. Vanwege de ligging buiten het Natuurnetwerk Nederland, hoeft voorgenomen initiatief niet getoetst te worden aan provinciale beleidsregels ten aanzien van de bescherming van het NNN (geen externe werking). Het plangebied behoort deels tot gronden die behoren tot Uitwerkingsgebied Ontwikkelopgave Natura 2000. Echter valt het inpassingplan van het uitwerkingsgebied buiten het plangebied. Omdat het plangebied buiten de inpassing van het Uitwerkingsgebied Ontwikkelopgave Natura 2000 ligt hoeft voorgenomen initiatief niet getoetst te worden aan provinciaal beleid t.a.v. Uitwerkingsgebied Ontwikkelopgave Natura 2000. Een negatief effect op Natura 2000-gebied, als gevolg van de emissie van stikstofoxiden, kan niet op voorhand uitgesloten worden. Om te onderzoeken of uitvoering van de voorgenomen activiteiten leidt tot een toename van stikstofdepositie op stikstofgevoelige habitattypen in Natura 2000-gebied, dient een stikstofberekening uitgevoerd te worden voor de ontwikkel- en gebruiksfase. Overige negatieve effecten op Natura 2000-gebied kunnen worden uitgesloten.

HOOFDSTUK 6 SOORTENBESCHERMING

6.1 Methode

6.1.1 Algemeen

Bij het bepalen van de mogelijke aantasting van beschermde soorten is gebruik gemaakt van de volgende bronnen:

- Bronnenonderzoek (o.a. internet en de Nationale databank flora en fauna);
- Veldbezoek door ervaren ecooog;

6.1.2 Bronnenonderzoek

Op 2 augustus 2023 is de NDFF geraadpleegd en is gekeken of waarnemingen van beschermde planten en dieren aanwezig zijn in de databank. In een ruime begrenzing van het zoekgebied rondom het plangebied, zijn 31 verschillende waarnemingen bekend in de NDFF. Voor de verspreiding van de waarnemingen, zie luchtfoto onder.



Verspreiding van alle bekende records in het plangebied (bron: NDFF).

Er zijn waarnemingen ingevoerd van overige zoogdieren (1), vogels (14) en vaatplanten (16). Uit de databank kwamen de volgende bruikbare gegevens:

De waarnemingen hebben hoofdzakelijk betrekking op vaatplanten en vogels. De vogelwaarnemingen betroffen niet relevante waarnemingen (zoals overvliegende vogels of losse waarnemingen) of waarnemingen buiten het plangebied. Er zijn geen nestelende vogels in het plangebied opgenomen in de NDFF. Verder zijn er geen waarnemingen opgenomen die relevant zijn voor deze studie, anders dan dat het een bevestiging is van het voorkomen van bepaalde soorten in en rond het plangebied.

6.1.3 Veldonderzoek

In het kader van het natuurwaardenonderzoek is het plangebied op 19 juli 2023 tijdens de daglichtperiode (middag) bezocht. Het onderzoeksgebied is te voet onderzocht op de aanwezigheid en potentiële aanwezigheid van beschermde flora- en faunawaarden. Het gebied is visueel en auditief onderzocht. Tijdens het veldbezoek is gebruik gemaakt van een verrekijker (Swarovski 12x50) en zijn de in dit rapport opgenomen afbeeldingen gemaakt. De onderzoeker beschikte tevens over een warmtebeeldcamera (Helion Pulsar xq28).

Het plangebied bestaat volledig uit agrarisch cultuurland, tijdens het veldbezoek in gebruik grasland. De inrichting en het gevoerde beheer maken het plangebied niet tot een geschikte groeiplaats voor beschermde planten, maar wel tot een potentieel geschikt functioneel leefgebied voor verschillende beschermde diersoorten. Gelet op de inrichting en het gevoerde beheer, behoort het plangebied mogelijk tot functioneel leefgebied van sommige algemene en weinig kritische diersoorten uit onderstaande soortgroepen:

- vogels;
- vleermuizen;
- grondgebonden zoogdieren;
- amfibieën;

Overige soorten

Het onderzoeksgebied is niet onderzocht op het voorkomen van beschermde faunasoorten als reptielen, libellen, vissen, dag- en nachtvlinders, bladmossen, sporenplanten, haften en kreeftachtigen omdat het onderzoeksgebied geen geschikte habitat vormt voor deze soorten of omdat het plangebied buiten het normale verspreidingsgebied van deze soortgroepen ligt. Het is niet aannemelijk dat soorten, of soortgroepen, die (soms) moeilijk nieuwe leefgebieden koloniseren, zich spontaan buiten het normale verspreidingsgebied vestigen. Dit geldt bijvoorbeeld voor sommige kleine grondgebonden zoogdieren, reptielen en voor planten.

6.1.4 Methode per soortgroep

Vogels

Het gebied is visueel en auditief onderzocht op het voorkomen van (broed)vogels. De onderzoeksperiode is geschikt voor onderzoek naar (broed)vogels. Vogels vertonen territorium-indicerend gedrag of hebben in sommige gevallen al uitgevlogen jongen. Weidevogels hebben de nestplaats doorgaans al weer verlaten.

In het plangebied is gekeken en geluisterd naar vogels, (oude) nesten en sporen die op de aanwezigheid van nesten in het plangebied duiden, zoals prooiresten (roofvogels), schijtsporen, braakballen, ruiveren (roofvogels), eierdoppen en zichtbaar nestmateriaal. Op basis van een beoordeling van de landschappelijke kenmerken kan een goede inschatting gemaakt worden van de functie van het onderzoeksgebied voor vogels en of de uitgevoerde inventarisatie voldoet aan de gestelde eisen voor onderzoek naar vogels.

Grondgebonden zoogdieren

Het plangebied is visueel onderzocht op het voorkomen van beschermde grondgebonden zoogdieren. De onderzoeksperiode is geschikt voor verspreidingsonderzoek en onderzoek naar voortplantingslocaties. Veel grondgebonden diersoorten hebben zogende jongen in deze tijd van het jaar.

Er is in het plangebied gezocht naar grondgebonden zoogdieren, verblijfplaatsen en sporen die op de aanwezigheid van grondgebonden zoogdieren in het plangebied duiden zoals holen, nesten, graaf-, krab- en bijtsporen, haren, prooiresten, pootafdrukken en uitwerpselen.

Vleermuizen

De onderzoeksperiode is geschikt voor onderzoek naar verblijfplaatsen van vleermuizen. Vleermuizen bezetten de zomer- of kraamverblijfplaatsen in deze tijd van het jaar.

Er is in het plangebied gezocht naar vleermuizen en naar potentiële rust- verblijfplaatsen van vleermuizen. Het plangebied is bezocht op een moment op de dag dat vleermuizen niet foerageren en geen lijnvormige landschapselementen benutten als vliegrouete. De mogelijke betekenis van het plangebied als foerageergebied en vliegrouete voor vleermuizen is bepaald op basis van een visuele beoordeling van de landschappelijke karakteristieken van het plangebied.

Amfibieën

De onderzoeksperiode is geschikt voor verspreidingsonderzoek naar amfibieën en onderzoek naar voortplantingswateren. Sommige volwassen amfibieën hebben de voortplanting voltooid en hebben de voortplantingswateren al weer verlaten (gewone pad, bruine kikker) en zitten overdag weggekropen in holen en gaten in de grond, of onder strooisel, bladeren, takken, rommel of opgeslagen goederen.

Op basis van een beoordeling van landschappelijke kenmerken kan een goede inschatting gemaakt worden van de functie van het plangebied voor amfibieën en of de uitgevoerde inventarisatie voldoet aan de gestelde eisen voor onderzoek naar deze soorten. Daarbij is tevens rekening gehouden met de ligging van het plangebied ten opzichte van het (normale) verspreidingsgebied van verschillende amfibieënsoorten.

6.2 Resultaten

In deze paragraaf worden de resultaten van het veldbezoek gepresenteerd. Alleen soorten die in het onderzoeksgebied vastgesteld zijn, zeer waarschijnlijk in het onderzoeksgebied voorkomen of soorten waarvan het onderzoeksgebied een (essentieel) onderdeel van het functionele leefgebied vormt, worden in deze paragraaf besproken.

Vogels

Het plangebied behoort tot functioneel leefgebied van verschillende vogelsoorten. Vogels benutten het plangebied uitsluitend als foerageergebied. Potentiële nestplaatsen voor vogels, zoals bomen, struiken, ruigte en dichte vegetatie ontbreken in het plangebied. Het plangebied vormt geen nestplaats voor weidevogels en er zijn geen nestelende weidevogels in de NDFF opgenomen (NDFF, 2023). Het plangebied wordt niet beschouwd als essentieel foerageergebied voor vogels waarvan de nestplaats jaarrond beschermd is, zoals steenuil.

Als gevolg van het uitvoeren van de voorgenomen activiteiten wordt geen vogel gedood en geen bezet beschadigd of vernield. Door het realiseren van camperplaatsen gaat oppervlakte agrarisch cultuurland verloren, waardoor de betekenis van het plangebied als foerageergebied voor verschillende vogelsoorten afneemt.

Te beoordelen activiteit in het kader van de Wnb:

- Aanleggen camperplaatsen;

Grondgebonden zoogdieren

Er zijn in het plangebied geen beschermde grondgebonden zoogdieren waargenomen, maar het plangebied behoort vermoedelijk tot functioneel leefgebied van verschillende algemene- en weinig kritische grondgebonden zoogdiersoorten als veldmuis, haas, vos en ree. Voorgenoemde soorten benutten het plangebied hoofdzakelijk als foerageergebied, maar mogelijk bezetten veldmuizen er ook een vaste rust- en voortplantingsplaats. Veldmuizen kunnen een rust- en voortplantingsplaats bezetten in holen en gaten in de grond in het agrarisch cultuurland. Gelet op de inrichting, het gevoerde beheer en het ontbreken van geschikte rust- en voortplantingsplaatsen zoals houtstapels, holenbomen en takkenbossen wordt het plangebied niet tot functioneel leefgebied van kleine marterachtigen beschouwd.

Door het uitvoeren van grondverzet wordt mogelijk een grondgebonden zoogdier gedood en wordt mogelijk een vaste rust- en voortplantingsplaats beschadigd en vernield. Door het realiseren van camperplaatsen gaat oppervlakte agrarisch cultuurland verloren, waardoor de betekenis van het plangebied als foerageergebied voor verschillende grondgebonden zoogdieren afneemt.

Te beoordelen activiteit in het kader van de Wnb:

- Uitvoeren grondverzet;
- Aanleggen camperplaatsen;

Vleermuizen

- Verblijfplaatsen

Er zijn tijdens het veldbezoek geen vleermuizen waargenomen en er zijn geen potentiële rust- of voortplantingsplaatsen in het plangebied waargenomen. Potentiële vaste rust- of voortplantingsplaatsen, zoals gebouwen, andere bouwwerken en holenbomen ontbreken in het plangebied.

Door het uitvoeren van de voorgenomen activiteiten wordt geen vleermuis verstoord of gedood en wordt geen vaste rust- of voortplantingsplaats verstoord, beschadigd of vernield.

Te beoordelen activiteit in het kader van de Wnb:

- Geen;

- Foerageergebied

Het veldbezoek is uitgevoerd buiten de periode van de dag waarop vleermuizen foerageren, maar op basis van een beoordeling van de inrichting en het gevoerde beheer, wordt het plangebied als ongeschikt foerageergebied voor vleermuizen beschouwd. Vermoedelijk vliegen vleermuizen wel over een deel van het plangebied tijdens het foerageren langs de omliggende houtopstand. Gelet op de inrichting, het gevoerde beheer en de kleine oppervlakte, wordt het plangebied niet als essentieel foerageergebied voor vleermuizen beschouwd.

Door het uitvoeren van de voorgenomen activiteiten neemt de betekenis van het plangebied als foerageergebied voor vleermuizen niet af.

Te beoordelen activiteit in het kader van de Wnb:

- Geen;

- Vliegroute

Sommige vleermuissoorten benutten lijnvormige elementen ter geleiding tijdens het foerageren en om van verblijfplaats naar foerageergebied te vliegen (en van foerageergebied naar verblijfplaats). Lijnvormige elementen die benut worden als vliegroute kunnen bestaan uit houtopstanden en wateren, maar ook een rij gevels van woningen.

Het plangebied vormt geen verbindende schakel in een lijnvormig landschapselement en maakt daarom geen onderdeel uit van een vliegroute van vleermuizen. Uitvoering van de voorgenomen activiteiten heeft geen negatief effect op vliegroutes van vleermuizen.

Te beoordelen activiteit in het kader van de Wnb:

- Geen;

Amfibieën

Tijdens het veldbezoek zijn geen amfibieën waargenomen en gelet op de inrichting en het gevoerde beheer, wordt het plangebied niet als functioneel leefgebied voor amfibieën beschouwd. Agrarisch cultuurland vormt geen functioneel leefgebied voor amfibieën.

Door het uitvoeren van de voorgenomen activiteiten wordt geen amfibie gedood en wordt geen vaste (winter)rust- en voortplantingsplaats beschadigd en/of vernield.

Te beoordelen activiteit in het kader van de Wnb:

- Geen;

Overige soorten

Er zijn geen andere beschermde soorten aangetroffen. Het gevoerde beheer en de inrichting maken het plangebied tot een ongeschikt functioneel leefgebied voor deze soorten.

6.3 Wettelijke consequenties van de beoogde ingreep

Vogels

Door het uitvoeren van de voorgenomen activiteiten wordt geen vogel gedood en geen (bezet) vogelnest verstoord, beschadigd of vernield. De betekenis van het plangebied als foerageergebied is niet beschermd. Aantasting leidt niet tot wettelijke consequenties.

Uitvoering van de voorgenomen activiteiten leidt niet tot wettelijke consequenties. Er hoeft geen nader onderzoek uitgevoerd te worden en er hoeft geen ontheffing van de verbodsbepalingen aangevraagd te worden om de voorgenomen activiteiten uit te mogen voeren in het kader van de Wnb.

Wettelijke consequenties in het kader van de Wnb:

- Geen;

Vleermuizen

- Verblijfplaatsen

Door het uitvoeren van de voorgenomen activiteiten wordt geen vleermuis verstoord of gedood en wordt geen vaste rust- of verblijfplaats beschadigd of vernield.

Uitvoering van de voorgenomen activiteiten leidt niet tot wettelijke consequenties. Er hoeft geen nader onderzoek uitgevoerd te worden en er hoeft geen ontheffing van de verbodsbepalingen aangevraagd te worden om de voorgenomen activiteiten uit te mogen voeren in het kader van de Wnb.

Wettelijke consequenties in het kader van de Wnb:

- Geen;

- Essentieel foerageergebied

Als gevolg van het uitvoeren van de voorgenomen activiteiten wordt het foerageergebied voor vleermuizen niet aangetast.

Uitvoering van de voorgenomen activiteiten leidt niet tot wettelijke consequenties. Er hoeft geen nader onderzoek uitgevoerd te worden en er hoeft geen ontheffing van de verbodsbepalingen aangevraagd te worden om de voorgenomen activiteiten uit te mogen voeren in het kader van de Wnb.

Wettelijke consequenties in het kader van de Wnb:

- Geen;

- Essentiële Vliegroute

Het uitvoeren van de voorgenomen activiteiten heeft geen negatief effect op (essentiële) vliegroutes¹ van vleermuizen.

Uitvoering van de voorgenomen activiteiten leidt niet tot wettelijke consequenties. Er hoeft geen nader onderzoek uitgevoerd te worden en er hoeft geen ontheffing van de verbodsbepalingen aangevraagd te worden om de voorgenomen activiteiten uit te mogen voeren in het kader van de Wnb.

Wettelijke consequenties in het kader van de Wnb:

- Geen;

¹ Vliegroutes van vleermuizen zijn beschermd wanneer deze essentieel zijn voor het kunnen functioneren van de verblijfplaats van een vleermuis. Niet ieder lijnvormig element waar langs vleermuizen vliegen is een essentiële vliegroute.

Grondgebonden zoogdieren

Door het onvoorbereid uitvoeren van de voorgenomen activiteiten kan niet uitgesloten worden dat veldmuizen gedood worden en dat vaste rust- en/of voortplantingsplaatsen beschadigd of vernield worden. Voor veldmuizen, waarvan mogelijk de vaste rust- en/of voortplantingsplaats negatief beïnvloed worden geldt een vrijstelling van de verbodsbepaling 'beschadigen/vernielen van vaste rust- en voortplantingsplaats'. Voor het doden van beschermde grondgebonden zoogdieren geldt echter geen vrijstelling. Om te voorkomen dat beschermde grondgebonden opzettelijk gedood worden, dienen ze weggevangen te worden² of dient het werkterrein ongeschikt gemaakt te worden, zodat de dieren op eigen beweging vertrekken. Dat kan door het werken buiten de voortplantingsperiode. Voor het ongeschikt maken van het werkterrein is geen ontheffing van de Wet natuurbescherming vereist. De betekenis van het plangebied als foerageergebied is niet beschermd. Aantasting leidt niet tot wettelijke consequenties.

Indien er zorgvuldig gehandeld wordt, worden er geen veldmuizen gedood en leidt uitvoering van de voorgenomen activiteiten niet tot wettelijke consequenties. Er hoeft geen nader onderzoek uitgevoerd te worden en er hoeft geen ontheffing van de verbodsbepalingen aangevraagd te worden om de voorgenomen activiteiten uit te mogen voeren in het kader van de Wnb.

Wettelijke consequenties in het kader van de Wnb:

- Geen (mits er zorgvuldig gehandeld wordt);

Amfibieën

Door uitvoering van de voorgenomen activiteiten wordt geen beschermd amfibie gedood en wordt geen vaste (winter)rustplaats beschadigd of vernield.

Uitvoering van de voorgenomen activiteiten leidt niet tot wettelijke consequenties. Er hoeft geen nader onderzoek uitgevoerd te worden en er hoeft geen ontheffing van de verbodsbepalingen aangevraagd te worden om de voorgenomen activiteiten uit te mogen voeren in het kader van de Wnb.

Wettelijke consequenties in het kader van de Wnb:

- Geen;

Overige soorten

Het plangebied behoort niet tot functioneel leefgebied van andere beschermde flora- of faunasoorten. Vanwege de lokale invloedssfeer heeft de voorgenomen activiteit geen negatief effect op andere beschermde soorten. Nader onderzoek of het aanvragen van een ontheffing is niet noodzakelijk.

² In de Provinciale Ruimtelijke Verordening zijn hiervoor regels opgenomen

In onderstaande tabel worden de wettelijke consequenties samengevat weergegeven.

Soortgroep	Functie	Beschermde soorten planlocatie	Verbodsbepalingen (Wet natuurbescherming)	Aandachtspunt
Grondgebonden zoogdieren	Foerageergebied	Diverse soorten	Niet van toepassing; functie is niet beschermd	Geen
Grondgebonden zoogdieren	Vaste rust- en voortplantingsplaats	Veldmuis	Niet van toepassing; vrijstelling i.v.m. ruimtelijke ontwikkeling	Geen
Grondgebonden zoogdieren	Doden van dieren	Veldmuis	Art. 3.10 lid 1a	Geen dieren doden
Vogels	Foerageergebied	Diverse soorten	Niet van toepassing; functie is niet beschermd	Geen
Vogels	Bezette nesten (niet jaarrond beschermd)	Niet aanwezig	Niet van toepassing	Geen
Vogels	Jaarrond beschermde nest- en rustplaats	Niet aanwezig	Niet van toepassing	Geen
Vogels	Doden van dieren	Niet van toepassing	Niet van toepassing	Geen
Vleermuizen	Rust- of voortplantingsplaats	Niet aanwezig	Niet van toepassing	Geen
Vleermuizen	Foerageergebied	Niet aanwezig	Niet van toepassing	Geen
Vleermuizen	Vliegroute	Niet aanwezig	Niet van toepassing	Geen
Vleermuizen	Doden van dieren	Niet van toepassing	Niet van toepassing	Geen
Amfibieën	Foerageergebied	Niet aanwezig	Niet van toepassing	Geen
Amfibieën	Vaste rustplaats	Niet aanwezig	Niet van toepassing	Geen
Amfibieën	Voortplantingsplaats	Niet aanwezig	Niet van toepassing	Geen
Amfibieën	Doden van dieren	Niet van toepassing	Niet van toepassing	Geen
Overige soorten	Dieren en overige functies	Niet aanwezig	Niet van toepassing	Geen

Samenvatting van de wettelijke consequenties.

Soortgroep	Vaste rust- plaats	Voortplan- tingsplaats	Vliegroute (vleermuizen)	Essentieel foerageer- gebied	Wettelijke consequenties	Nader onderzoek vereist	Ontheffing vereist
Grondgebonden zoogdieren	Ja	Ja	n.v.t.	Nee	Ja	Nee	Nee, tenzij dieren gedood worden
Vogels	Nee	Nee	n.v.t.	Nee	Nee	Nee	Nee
Vleermuizen	Nee	Nee	Nee	Nee	Nee	Nee	Nee
Amfibieën	Nee	Nee	n.v.t.	Nee	Nee	Nee	Nee

Vereenvoudigde samenvatting van de wettelijke consequenties per diergroep.

6.4 Historische gegevens en overige bronnen

Er zijn geen historische gegevens van het plangebied bekend.

6.5 Volledigheid van het onderzoek

Het onderzoek is volledig uitgevoerd met geschikte weersomstandigheden.

HOOFDSTUK 7 CONCLUSIES

De voorgenomen activiteiten worden gezien als 'ruimtelijke ontwikkeling'. Voor een aantal algemeen voorkomende en talrijke faunasoorten geldt in Overijssel een vrijstelling van de verbodsbepaling 'het opzettelijk beschadigen en vernielen van rust- en voortplantingsplaats', als gevolg van werkzaamheden die in het kader van een ruimtelijke ontwikkeling worden uitgevoerd. Voor beschermde soorten die niet op deze vrijstellingslijst staan, is een ontheffing vereist of er dient gewerkt te worden volgens een goedgekeurde en toepasbare gedragscode om ze te mogen verstoren en om opzettelijk de vaste rust- en voortplantingsplaats te mogen beschadigen en te vernielen. Voor het doden van beschermde diersoorten geldt geen vrijstelling van de verbodsbepalingen. Afhankelijk van de status van de beschermde soorten, kan soms ook gewerkt worden conform een door de Minister goedgekeurde, en op de situatie toepasbare, gedragscode³. In het kader van de zorgplicht moet rekening worden gehouden met alle in het plangebied aanwezige planten en dieren en moet er gekozen worden voor een werkmethode en/of planning in de tijd, waardoor planten en dieren zo min mogelijk schade ondervinden als gevolg van de voorgenomen activiteiten.

Het plangebied behoort niet tot het Natuurnetwerk Nederland of Natura 2000-gebied. Vanwege de ligging buiten het Natuurnetwerk Nederland, hoeft voorgenomen initiatief niet getoetst te worden aan provinciale beleidsregels ten aanzien van de bescherming van het NNN (geen externe werking). Het plangebied behoort deels tot gronden die behoren tot Uitwerkingsgebied Ontwikkelopgave Natura 2000. Echter valt het inpassingplan van het uitwerkingsgebied buiten het plangebied. Omdat het plangebied buiten de inpassing van het Uitwerkingsgebied Ontwikkelopgave Natura 2000 ligt hoeft voorgenomen initiatief niet getoetst te worden aan provinciaal beleid t.a.v. Uitwerkingsgebied Ontwikkelopgave Natura 2000. Een negatief effect op Natura 2000-gebied, als gevolg van de emissie van stikstofoxiden, kan niet op voorhand uitgesloten worden. Om te onderzoeken of uitvoering van de voorgenomen activiteiten leidt tot een toename van stikstofdepositie op stikstofgevoelige habitattypen in Natura 2000-gebied, dient een stikstofberekening uitgevoerd te worden voor de ontwikkel- en gebruiksfase. Overige negatieve effecten op Natura 2000-gebied kunnen worden uitgesloten.

De inrichting en het gevoerde beheer maken het plangebied niet tot een geschikte groeiplaats voor beschermde plantensoorten, maar wel tot geschikt functioneel leefgebied voor verschillende beschermde dieren. Het plangebied wordt door beschermde diersoorten hoofdzakelijk benut als foerageergebied, maar bezetten veldmuizen er een vaste rust- of voortplantingsplaats. Vogels bezetten geen nestplaats in het plangebied maar benutten het wel als foerageergebied. Vleermuizen bezetten geen verblijfplaats in het plangebied en benutten het ook niet als foerageergebied. Het plangebied vormt geen functioneel leefgebied voor amfibieën.

Indien de werkzaamheden uitgevoerd worden zonder voorbereiding, kan niet uitgesloten worden dat veldmuizen gedood worden. Ook worden mogelijk vaste rust- en/of voortplantingsplaatsen van veldmuizen beschadigd of vernield. Voor de beschermde grondgebonden zoogdiersoorten, die een vaste rust- en voortplantingsplaats in het plangebied bezetten, geldt een vrijstelling van de verbodsbepaling 'beschadigen/vernielen van vaste rust- en voortplantingsplaats'. Er geldt geen vrijstelling voor het opzettelijk doden van beschermde grondgebonden zoogdieren. Om te voorkomen dat beschermde dieren gedood worden dient het werkkerrein ongeschikt gemaakt te worden, zodat deze dieren op eigen beweging vertrekken of dienen ze weggevangen te worden (en elders losgelaten). Indien er zorgvuldig gehandeld wordt, worden er geen beschermde dieren gedood en leidt uitvoering van de voorgenomen activiteiten niet tot wettelijke consequenties.

Door uitvoering van de voorgenomen activiteiten neemt de betekenis van het plangebied als foerageergebied voor verschillende foeragerende diersoorten af. Deze afname leidt niet tot overtreding van een verbodsbepaling van de Wet natuurbescherming.

³ Voor voorliggende ontwikkeling is geen gedragscode toepasbaar.

Bijlagen

Bijlage 1. De natuurkalender (indicatie voor het uitvoeren van werkzaamheden het kader van de zorgplicht)

Bijlage 2. Toelichting Wet natuurbescherming

Bijlage 3. Fotobijlage

Bijlage 4. Geraadpleegde bronnen:

Bijlage 5. Jaarrond beschermde nesten:

Bijlage 1 Natuurkalender

	jan	feb	mrt	apr	mei	jun	jul	aug	sep	okt	nov	dec
houtopstanden												
afzetten / hakhoutbeheer	■	■	■	■	■	■	■	■	■	■	■	■
dunnen	■	■	■	■	■	■	■	■	■	■	■	■
verwijderen opslag / exoot, nazorg	■	■	■	■	■	■	■	■	■	■	■	■
heg afzetten	■	■	■	■	■	■	■	■	■	■	■	■
knotten	■	■	■	■	■	■	■	■	■	■	■	■
opsnoeien / opkronen	■	■	■	■	■	■	■	■	■	■	■	■
hoogstam wintersnoei	■	■	■	■	■	■	■	■	■	■	■	■
hoogstam zomersnoei	■	■	■	■	■	■	■	■	■	■	■	■
bomen met winterslaapplaats vogels	■	■	■	■	■	■	■	■	■	■	■	■
vleermuisbomen zomerverblijf	■	■	■	■	■	■	■	■	■	■	■	■
vleermuisbomen paarplaats	■	■	■	■	■	■	■	■	■	■	■	■
das	■	■	■	■	■	■	■	■	■	■	■	■
hazelmuis struweel en hakhoutbeheer	■	■	■	■	■	■	■	■	■	■	■	■
boomkikker struweel	■	■	■	■	■	■	■	■	■	■	■	■
Grazige vegetaties												
maaieren vochtig/nat grasland	■	■	■	■	■	■	■	■	■	■	■	■
maaieren droog schraalgrasland	■	■	■	■	■	■	■	■	■	■	■	■
Wateren												
poel opschonen	■	■	■	■	■	■	■	■	■	■	■	■
boomkikker wateren	■	■	■	■	■	■	■	■	■	■	■	■
geelbuikvuurpad kleinschalig	■	■	■	■	■	■	■	■	■	■	■	■
geelbuikvuurpad grootschalig	■	■	■	■	■	■	■	■	■	■	■	■
Gebouwen m.b.t. vleermuizen												
zomerverblijf	■	■	■	■	■	■	■	■	■	■	■	■
winterverblijf	■	■	■	■	■	■	■	■	■	■	■	■

- Optimale periode voor werkzaamheden.
- Acceptabele periode voor werkzaamheden.
De werkzaamheden verrichten onder voorwaarden zoals beschreven in protocol.
- Geen werkzaamheden in deze periode.
Wanneer er wel gewerkt moet worden is een ontheffing verplicht.

Bijlage 2

Toelichting Wet Natuurbescherming

Drie beschermingsregimes

De Wet natuurbescherming kent een apart beschermingsregime voor soorten van de Vogelrichtlijn, een apart beschermingsregime voor soorten van de Habitatrichtlijn (het Verdrag van Bern en het Verdrag van Bonn) en een apart beschermingsregime voor andere soorten, die vanuit nationaal oogpunt beschermd worden. Elk van deze beschermingsregimes kent zijn eigen verbodsbepalingen en vereisten voor vrijstelling of ontheffing van de verboden. Alle vogels (ruim 700 soorten), zijn beschermd. Daarnaast worden ongeveer 230 overige Europese en nationale soorten beschermd.

Om af te mogen wijken van de verbodsbepalingen via een ontheffing of vrijstelling moet aan drie criteria zijn voldaan:

- Ten eerste mag alleen van de verbodsbepaling afgeweken worden als er geen andere bevredigende oplossing voor de handeling mogelijk is.
- Ten tweede moet tegenover de afwijking van het verbod een in de wet genoemd belang staan. De wet geeft voor de verschillende beschermingsregimes aan wat die belangen zijn zoals volksgezondheid of openbare veiligheid.
- Tenslotte mag de ingreep geen afbreuk doen aan de staat van instandhouding van de soort.

Als aan deze drie vereisten voldaan is, kan een ontheffing worden verleend. Voor een aantal handelingen zijn bovendien vrijstellingen mogelijk, bijvoorbeeld in de vorm van een provinciale verordening of een gedragscode.

Soortenbescherming en het ‘nee, tenzij principe’

De verbodsbepalingen voor vogels en Habitatrichtlijnsoorten in de Wet natuurbescherming sluiten vrijwel één op één aan bij de bepalingen uit de Vogelrichtlijn en de Habitatrichtlijn. De verbodsbepalingen zijn gericht op de bescherming van individuen van soorten.

Ook voor de andere soorten, die niet op grond van de Vogel- of Habitatrichtlijn maar vanuit nationaal oogpunt beschermd worden, geldt dat de verbodsbepalingen zien op het individu, maar of ontheffing verleend kan worden, wordt afgewogen tegen het effect van de ingreep op het populatieniveau van de soort.

Zorgplicht voor dieren en planten

Of dier- en plantensoorten nu wettelijk beschermd zijn of niet, iedereen moet voldoende rekening houden met in het wild levende dieren en planten en hun directe leefomgeving. De wet erkent daarmee de intrinsieke waarde van in het wild levende soorten. De Memorie van Toelichting zegt het zo: “De zorgplicht houdt in dat eenieder voldoende zorg in acht moet nemen voor de in het wild levende dieren en planten, alsmede voor hun directe leefomgeving. Overtreding van de zorgplicht is niet strafbaar gesteld; de zorgplicht kan wel door toepassing van bestuursdwang worden gehandhaafd”.

Vrijstelling regelgeving

Onder de Wet natuurbescherming is niet altijd een ontheffing nodig bij handelingen met gevolgen voor beschermde plant- en diersoorten. In (veel) gevallen kunt u gebruik maken van een vrijstelling. Een vrijstelling is een uitzondering op een wettelijk verbod, die wordt vastgesteld voor een van te voren bepaalde categorie van gevallen. Er zijn verschillende vrijstellingen van de verboden voor beschermde soorten mogelijk. Een bekende en reeds in de praktijk toegepaste vorm van vrijstelling is die van de gedragscode. In de Wet natuurbescherming zijn voor beschermde soorten ook andere vormen van vrijstelling geïntroduceerd, zoals door middel van een Programmatische Aanpak of via een provinciale verordening. Overigens is ook een vrijstelling in de vorm van een ministeriële regeling mogelijk.

Provinciale staten kunnen vrijstelling van de verbodsbepalingen verlenen. Dit moet worden geregeld in een provinciale verordening.

Gedragscodes die zijn opgesteld onder de Flora- en faunawet kunnen worden uitgebreid ten aanzien van soorten die op grond van de Wet natuurbescherming beschermd worden maar dat op grond van de Flora- en faunawet nog niet waren. Goedkeuring van een gedragscode op grond van de Flora- en faunawet blijft ook onder de Wet natuurbescherming geldig, voor de duur van de goedkeuring. Daarna dient de gedragscode voor goedkeuring getoetst te worden aan de Wet natuurbescherming.

Welke soorten zijn beschermd?

De Wet natuurbescherming kent drie categorieën beschermde soorten:

1. Ten eerste worden alle van nature in Nederland in het wild levende vogels beschermd volgens het beschermingsregime van de Vogelrichtlijn.
2. Ten tweede worden soorten beschermd op grond van de Habitatrichtlijn, het Verdrag van Bern en het Verdrag van Bonn.
3. Tenslotte is er een beschermingsregime voor 'andere soorten' waaronder soorten vallen die vanuit nationaal oogpunt bescherming behoeven.

Beschermingsregime soorten Vogelrichtlijn § 3.1 Wn	Beschermingsregime soorten Habitatrichtlijn § 3.2 Wn	Beschermingsregime andere soorten § 3.3 Wn
Art 3.1 lid 1 Het is verboden in het wild levende vogels opzettelijk te doden of te vangen.	Art 3.5 lid 1 Het is verboden soorten in hun natuurlijke verspreidingsgebied opzettelijk te doden of te vangen	Art 3.10 lid 1a Het is verboden soorten opzettelijk te doden of te vangen
Art 3.1 lid 2 Het is verboden opzettelijk nesten, rustplaatsen en eieren van vogels te vernielen of te beschadigen, of nesten van vogels weg te nemen	Art 3.5 lid 4 Het is verboden de voortplantingsplaatsen of rustplaatsen van dieren te beschadigen of te vernielen	Art 3.10 lid 1b Het is verboden de vaste voortplantingsplaatsen of rustplaatsen van dieren opzettelijk te beschadigen of te vernielen
Art 3.1 lid 3 Het is verboden eieren te rapen en deze onder zich te hebben	Art 3.5 lid 3 Het is verboden eieren van dieren in de natuur opzettelijk te vernielen of te rapen	Niet van toepassing
Art 3.1 lid 4 en lid 5 Het is verboden vogels opzettelijk te storen, tenzij de storing niet van wezenlijke invloed is op de staat van instandhouding van de desbetreffende vogelsoort	Art 3.5 lid 2 Het is verboden dieren opzettelijk te verstoren	Niet van toepassing
Niet van toepassing	Art 3.5 lid 5 Het is verboden plantensoorten in hun natuurlijke verspreidingsgebied opzettelijk te plukken en te verzamelen, af te snijden, te ontwortelen of te vernielen	Art 3.10 lid 1c Het is verboden plantensoorten in hun natuurlijke verspreidingsgebied opzettelijk te plukken en te verzamelen, af te snijden, te ontwortelen of te vernielen

Verbodsbepalingen Wet natuurbescherming

Vrijgestelde soorten

In afwijking van de verboden in artikel 3.10, eerste lid, van de Wet is het toegestaan om van de onderstaande soorten de vaste voortplantingsplaatsen of rustplaatsen opzettelijk te beschadigen of te vernielen wanneer er geen andere bevredigende oplossing bestaat. Het opzettelijk 'doden' van onderstaande soorten is niet toegestaan. De vrijstelling is van kracht wanneer de handeling verband houdt met de volgende activiteiten:

- de ruimtelijke inrichting of ontwikkeling van gebieden, daaronder begrepen het daarop volgende gebruik van het ingerichte of ontwikkelde gebied;
- het bestendig beheer of onderhoud aan vaarwegen, watergangen, waterkeringen, waterstaatswerken, oevers, vliegvelden, wegen, spoorwegen of bermen, of in het kader van natuurbeheer.

Overzicht algemene vrijstellingen soorten per provincie		Op basis van door PS vastgestelde provinciale verordeningen d.d. 25 april 2022												
Nederlandse Naam	Wetenschappelijke Naam	Drenthe	Flevoland	Friesland	Gelderland	Groningen	Limburg	Noord-Brabant	Noord-Holland	Overijssel	Utrecht	Zeeland	Zuid-Holland	Ministerie EZ (AMvB RN art 3.31)
Zoogdieren														
Aardmuis	<i>Microtus agrestis</i>	✓	✓	✓	✓	✓	✓	✓	✓	✓	✓	✓	✓	✓
Bosmuis*	<i>Apodemus sylvaticus</i>	✓	✓	✓	✓	✓	✓	✓	✓	✓	✓	✓	✓	✓
Bunzing	<i>Mustela putorius</i>	✓		✓5			✓						✓	✓
Dwergmuis	<i>Micromys minutus</i>	✓	✓	✓	✓	✓	✓	✓	✓	✓	✓	✓	✓	✓
Dwergspitsmuis	<i>Sorex minutus</i>	✓	✓	✓	✓	✓	✓	✓	✓	✓	✓	✓	✓	✓
Egel	<i>Erinaceus europaeus</i>	✓	✓	✓	✓	✓	✓	✓	✓		✓	✓	✓	✓
Eekhoorn	<i>Sciurus vulgaris</i>						✓1							
Gewone bosspitsmuis	<i>Sorex araneus</i>	✓	✓	✓	✓	✓	✓	✓	✓	✓	✓	✓	✓	✓
Haas	<i>Lepus europeus</i>	✓	✓	✓	✓		✓	✓	✓	✓	✓		✓	✓
Hermelijn	<i>Mustela erminea</i>	✓		✓5			✓						✓	✓
Huisspitsmuis*	<i>Crocidura russula</i>	✓	✓	✓	✓	✓	✓	✓	✓	✓	✓	✓	✓	✓
Konijn	<i>Oryctolagus cuniculus</i>	✓	✓	✓	✓	✓	✓	✓	✓	✓	✓		✓	✓
Molmuis	<i>Arvicola scherman</i>						✓							
Ondergrondse woelmuis	<i>Pitymys subterraneus</i>	✓	✓	✓	✓	✓	✓	✓	✓		✓	✓		✓
Ree	<i>Capreolus capreolus</i>	✓	✓	✓	✓	✓	✓	✓	✓	✓	✓	✓	✓	✓
Rosse woelmuis	<i>Clethrionomys glareolus</i>	✓	✓	✓	✓	✓	✓	✓	✓	✓	✓	✓	✓	✓
Steenmarter	<i>Martes foina</i>			✓			✓2							
Tweekleurige bosspitsmuis	<i>Sorex coronatus</i>	✓	✓	✓	✓	✓	✓	✓	✓	✓	✓	✓		✓
Veldmuis*	<i>Microtus arvalis</i>	✓	✓	✓	✓	✓	✓	✓	✓	✓	✓	✓	✓	✓
Vos	<i>Vulpes vulpes</i>	✓	✓	✓	✓	✓	✓	✓	✓	✓	✓	✓	✓	✓
Wezel	<i>Mustela nivalis</i>	✓		✓5		✓	✓				✓		✓	✓
Wild zwijn	<i>Sus scrofa</i>							✓						
Woelrat	<i>Arvicola terrestris</i>	✓	✓	✓	✓	✓	✓	✓	✓	✓	✓	✓	✓	✓
Amfibieën en reptielen														
Bruine kikker	<i>Rana temporaria</i>	✓	✓	✓	✓	✓	✓	✓	✓	✓	✓	✓	✓	✓
Gewone pad	<i>Bufo bufo</i>	✓	✓	✓	✓	✓	✓	✓	✓	✓	✓	✓	✓	✓
Hazelworm	<i>Anguis fragilis</i>						✓3							
Kleine watersalamander	<i>Lissotriton vulgaris</i>	✓	✓	✓	✓	✓	✓	✓	✓	✓	✓	✓	✓	✓
Levendbarende hagedis	<i>Zootoca vivipara</i>						✓4							
Meerkikker	<i>Pelophylax ridibundus</i>	✓	✓	✓	✓	✓	✓	✓	✓	✓	✓	✓	✓	✓
Middelste groene kikker / Bastaardkikker	<i>Pelophylax klepton esculentus</i>	✓	✓	✓	✓	✓	✓	✓	✓	✓	✓	✓	✓	✓

Lijst met soorten waarvoor een vrijstelling van de verbodsbepalingen geldt als gevolg van handelingen die in het kader van een ruimtelijke ontwikkeling worden uitgevoerd.

wettelijke belangen:

3.10.2.a / Rnb 3.31.d	ikv RO en gebruik van gebieden	√	√	√	√	√	√	√	√	√	√	√	√	√
3.10.2.d	voorkomen onnodig lijden		√									√		
3.10.2.e / Rnb 3.31.b	ikv bestendig beheer of onderhoud landbouw of bosbouw	√	√	√	√	√	√	√	√	√	√	√	√	√
3.10.2.f / Rnb 3.31.a	ikv bestendig beheer of onderhoud overig	√	√	√	√	√	√	√	√	√	√	√	√	√
3.10.2.g	ikv bestendig beheer of onderhoud landsch kwaliteiten bepaald gebied	√	√	√	√		√	√		√	√	√	√	
3.10.2.i / Rnb 3.31.c	bestendig gebruik					√						√		√
(geldt alleen voor vrijgestelde amfibieën) ikv bescherming wilde flora, fauna & habitats, en onderzoek & onderwijs										√				

verbodsbepalingen:

art. 3.10, lid 1, onder a	doden	√**		√**		√**			√		√**	√	√	√
art. 3.10, lid 1, onder a	vangen	√**	√	√**	√**	√**	√**	√	√	√**	√	√	√	√
art. 3.10, lid 1, onder b	beschadigen of vernielen vaste voortplantings- of rustplaatsen	√	√	√**	√	√	√	√	√	√**	√	√	√	√

Legenda:

√ soort is vrijgesteld

* voor deze soorten daarnaast algemene vrijstelling in/op gebouwen en bijbehorende erven Wnb 3.10 3e lid

** de vrijstelling is verleend onder specifieke voorwaarden. Doden is niet altijd voor iedere soort toegestaan. Ga naar de betreffende verordening of regeling voor meer informatie.

1 de vrijstelling geldt in de periode maart- april en juli tot en met november

2 de vrijstelling geldt in de periode 15 augustus tot en met februari

3 de vrijstelling geldt in de periode juli, augustus en september

4 de vrijstelling geldt in de periode 15 augustus tot en met 15 oktober

5 de vrijstelling voor deze soorten wordt ingetrokken met de inwerkingtreding van de Omgevingsverordening 2022.

Opmerking bij Friesland: Er gelden allerlei aanvullende voorschriften aan de vrijstelling mbt doden, vangen, vrijlaten en beschadigen of vernielen van verblijfplaatsen. In de stukken wordt ook vrijstelling gegeven voor de mol, maar deze is niet beschermd onder de Wnb. Deze omissie wordt rechtgezet bij de inwerkingtreding van de Omgevingsverordening 2022.

Bijlage 3. Fotobijlage



Bijlage 4. Geraadpleegde bronnen:

Internet:

<https://www.verspreidingsatlas.nl>

<https://www.synbiosys.alterra.nl/natura2000/>

<https://www.regelink.net/kenniscentrum/beschermde-soorten-wet-natuurbescherming/>

<https://calculator.aerius.nl>

<http://www.ruimtelijkeplannen.nl>

<https://pdokviewer.pdok.nl/>

<https://www.ndff.nl/>

Bijlage 5. Jaarrond beschermde nesten

#	Nederlandse naam	Wetenschappelijke naam	Categorie
1	Steenuil	<i>Athena noctua</i>	1
2	Gierzwaluw	<i>Apus apus</i>	2
3	Huisemus	<i>Passer domesticus</i>	2
4	Huiszwaluw	<i>Delichon urbicum</i>	2
5	Roek	<i>Corvus frugilegus</i>	2
6	Boerenzwaluw	<i>Hirundo rustica</i>	3
7	Bosuil	<i>Strix aluco</i>	3
8	Grote gele kwikstaart	<i>Motacilla cinerea</i>	3
9	Kerkuil	<i>Tyto alba</i>	3
10	Oehoe	<i>Bubo bubo</i>	3
11	Ooievaar	<i>Ciconia ciconia</i>	3
12	Slechtvalk	<i>Falco peregrinus</i>	3
13	Zwarte specht	<i>Dryocopus martius</i>	3
14	Boomvalk	<i>Falco subbuteo</i>	4
15	Buizerd	<i>Buteo buteo</i>	4
16	Havik	<i>Accipiter gentilis</i>	4
17	Raaf	<i>Corvus corax</i>	4
18	Ransuil	<i>Asio otus</i>	4
19	Sperwer	<i>Accipiter nisus</i>	4
20	Torenvalk	<i>Falco tinnunculus</i>	4
21	Wespendief	<i>Pernis apivorus</i>	4
22	Zeearend	<i>Haliaeetus albicilla</i>	4
23	Zwarte wouw	<i>Milvus migrans</i>	4
24	Blauwe reiger	<i>Ardea cinerea</i>	5
25	Bonte vliegenvanger	<i>Ficedula hypoleuca</i>	5
26	Boomklever	<i>Sitta europaea</i>	5
27	Boomkruiper	<i>Certhia brachydactyla</i>	5
28	Draaihals	<i>Jynx torquilla</i>	5
29	Gekraagde roodstaart	<i>Phoenicurus phoenicurus</i>	5
30	Glanskop	<i>Parus palustris</i>	5
31	Grauwe vliegenvanger	<i>Muscicapa striata</i>	5
32	Groene specht	<i>Picus viridis</i>	5
33	Grote bonte specht	<i>Dendrocopos major</i>	5
34	Grutto	<i>Limosa limosa</i>	5
35	IJsvogel	<i>Alcedo atthis</i>	5
36	Kleine bonte specht	<i>Dryobates minor</i>	5
37	Kortsnavelboomkruiper	<i>Certhia familiaris macrodactyla</i>	5
38	Middelste bonte specht	<i>Dendrocoptes medius</i>	5
39	Oeverzwaluw	<i>Riparia riparia</i>	5
40	Ringmus	<i>Passer montanus</i>	5
41	Spreeuw	<i>Sturnus vulgaris</i>	5
42	Tapuit	<i>Oenanthe oenanthe</i>	5
43	Tureluur	<i>Tringa totanus</i>	5
44	Veldleeuwerik	<i>Alauda arvensis</i>	5
45	Wulp	<i>Numenius arquata</i>	5
46	Zomertortel	<i>Streptopelia turtur</i>	5
47	Zwarte mees	<i>Periparus ater</i>	5
48	Zwarte roodstaart	<i>Phoenicurus ochruros</i>	5

Categorie 1: Nesten die gedurende het broedseizoen in gebruik zijn als nest en buiten het broedseizoen in gebruik zijn als vaste rust- en verblijfplaats

Categorie 2: Nesten van koloniebroeders die elk broedseizoen op dezelfde plaats broeden en die daarin zeer honkvast zijn of afhankelijk van bebouwing of biotoop. De (fysieke) voorwaarden voor de nestplaats zijn vaak zeer specifiek en limitatief beschikbaar

Categorie 3: Nesten van vogels, zijnde geen koloniebroeders, die elk broedseizoen op dezelfde plaats broeden en die daarin zeer honkvast zijn of afhankelijk van bebouwing. De (fysieke) voorwaarden voor de nestplaats zijn vaak zeer specifiek en limitatief beschikbaar

Categorie 4: Vogels die jaar in jaar uit gebruik maken van hetzelfde nest en die zelf niet of nauwelijks in staat zijn een nest te bouwen

Categorie 5: Nesten van vogels die weliswaar vaak terugkeren naar de plaats waar zij het jaar daarvoor hebben gebroed of de directe omgeving daarvan, maar die wel over voldoende flexibiliteit beschikken om, als de broedplaats verloren is gegaan, zich elders te vestigen

Deze lijst met vogelsoorten maakt onderdeel uit van de beleidsregels Natuur Overijssel 2019. Kijk voor nadere informatie in de handreiking "Soortenbescherming in Overijssel; Handreiking voor het aanvragen van een ontheffing" op de website <http://www.overijssel.nl/loket/vergunning/milieu-natuur/wet-3/>

Bijlage 4 AERIUS aanlegfase

Toelichting stikstofdepositie aanlegfase Kommiezendijk 8 Lattrop-Breklenkamp

Opdrachtgever:

██████████

Kommiezendijk 8

7635 LH Lattrop-Breklenkamp

Adviseur:

N+L Landschapsontwerpers

Oldenzaalseweg 38

7651 KC Tubbergen

Tel. ██████████

Email: ██████████

Datum: 24 oktober 2023

Voor de locatie Kommiezendijk 8 te Lattrop-Brecklenkamp (gemeente Dinkelland) is een procedure partiële herziening bestemmingsplan in voorbereiding. Opdrachtgever is voornemens om 25 camperplaatsen te realiseren en in gebruik te nemen. De locatie Kommiezendijk 8 is gelegen op circa 190 meter van het Natura 2000-gebied Bergvennen & Brecklenkampse Veld. Voor de aanlegfase is een toelichting op de stikstofdepositie noodzakelijk.

Hieronder is de ligging van het plan ten opzichte van het meest nabijgelegen Natura 2000-gebied, Bergvennen & Brecklenkampse Veld weergegeven.

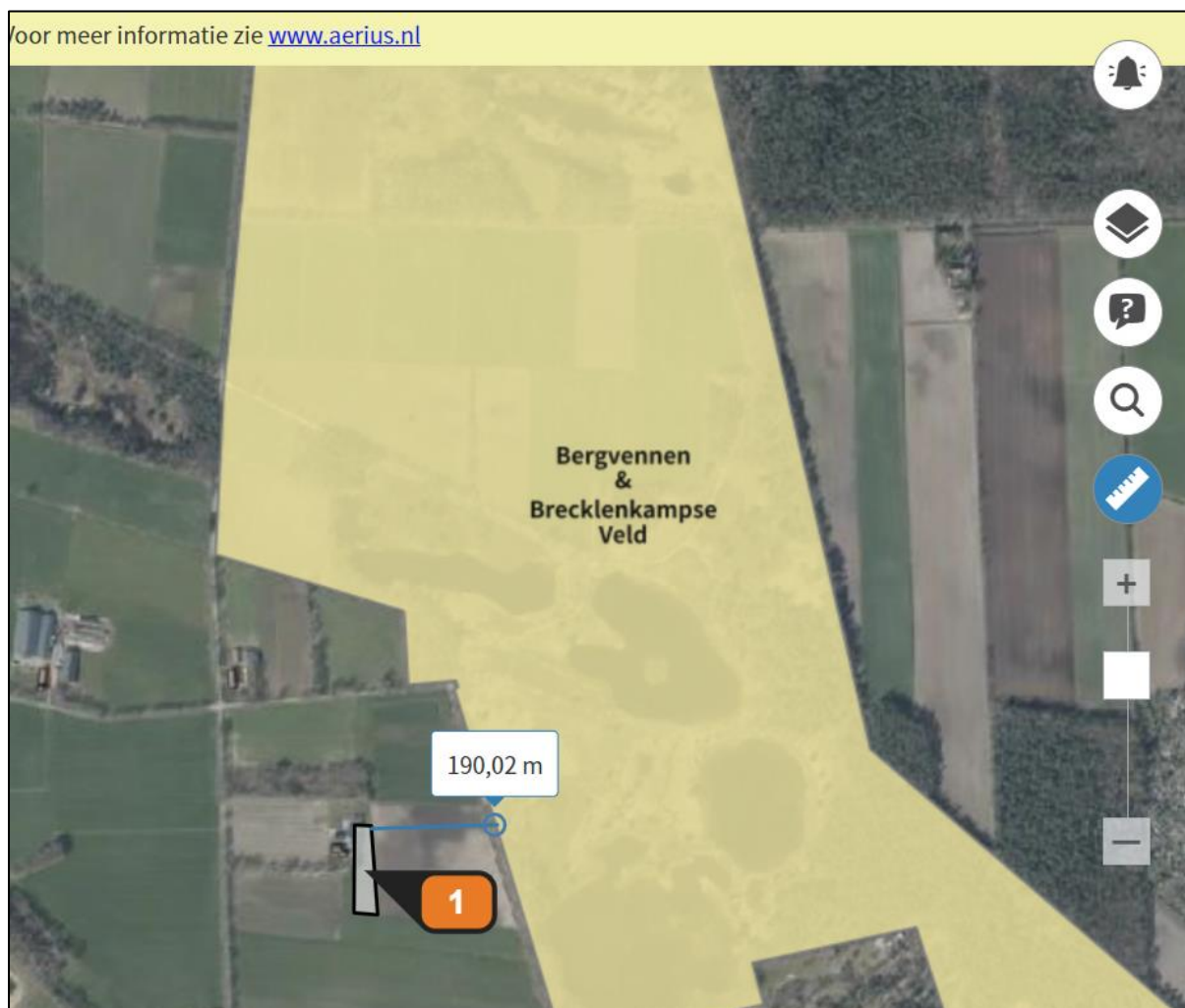

Figuur 1: Overzicht beoogd plangebied (1) met meest nabijgelegen N2000-gebied (geel) (bron: AERIUS)

In de volgende schets is het plangebied met het beoogde camperterrein weergegeven.



Figuur 2: schets beoogde plan

Voor de realisatie van het camperterrein is een zeer beperkte inzet van machines nodig. Er worden geen bouwwerken opgericht, geen kelders gegraven, er zijn geen hijskranen nodig. Er wordt alleen een oprit gerealiseerd en groen aangeplant.

De machine-inzet beperkt zich tot een minikraan voor het graven van sleuven voor enkele leidingen, maximaal 4 uur. Een shoveltje voor het uitgraven van het oprit (grond wordt in depot gezet door het shoveltje) en het storten en verdelen van straatzand in het oprit, maximaal 8 uur. En het afrillen van het straatwerk met een trilplaat, maximaal 8 uur. De klinkers zullen zelf handmatig worden gelegd (ivm kostenbesparing). Daarnaast wordt er groen aangeplant, deels handmatig deels met een minikraan.

De autonome ontwikkeling in de bouwwereld heeft er voor gezorgd dat het aandeel materieel welk elektrisch is aangedreven, sterk toeneemt. Met name de kleinere dieselaangedreven machines worden in toenemende mate snel vervangen door elektrisch aangedreven types.

Voor de realisatie van het oprit, met twee rijpaden elk 1 meter breed, en de groenaanplant zal er een elektrisch aangedreven minikraan en minishovel worden ingezet, dit betekent dat er geen stikstofemissie plaatsvindt bij deze werkzaamheden. De trilplaat heeft een benzinemotor die beschikt over een motor van circa 7 kW. De NOx-emissie van 8 uur inzet benzinetrilplaat bedraagt enkele tientallen grammen.

Naast de inzet van mobiele werktuigen zullen er straatzand, klinkers en materieel worden aangevoerd en gelost. Dit betreft totaal voor circa 400 m² verharding en straatzand, totaal maximaal 8 transporten, is 16 bewegingen, en enkele minuten voor het lossen, de NOx-emissie van deze activiteit en bewegingen bedraagt circa 100 gram.

Gezien de zeer beperkte grootte van het voorgenomen plan en de inzet van elektrisch aangedreven machines zijn er ten gevolge van de realisatie geen significant negatieve effecten te verwachten op omliggende Natura 2000-gebieden.

Bijlage 5 AERIUS gebruiksfase

Toelichting AERIUS-berekening
herziening bestemmingsplan
Kommiezendijk 8 Lattrop-Breklenkamp

Opdrachtgever:

██████████

Kommiezendijk 8

7635 LH Lattrop-Breklenkamp

Adviseur:

N+L Landschapsontwerpers

Oldenzaalseweg 38

7651 KC Tubbergen

Tel. ██████████

Email: ██████████

Datum: 24 oktober 2023

Inleiding

Voor de locatie Kommiezendijk 8 te Lattrop-Breklenkamp (gemeente Dinkelland) is een procedure partiële herziening bestemmingsplan in voorbereiding. In deze procedure dient onder andere een onderzoek naar de stikstofemissie plaats te vinden. De huidige bestemming is 'Agrarisch – 1' binnen het bestemmingsplan 'Buitengebied 2020' gemeente Dinkelland. Opdrachtgever is voornemens om 25 camperplaatsen te realiseren en in gebruik te nemen. In de beoogde situatie behoudt het plangebied de bestemming 'Agrarisch – 1' en krijgt de functieaanduiding 'specifieke vorm van recreatie – kleinschalig camperterrein'. De locatie Kommiezendijk 8 is gelegen op circa 190 meter van het Natura 2000-gebied Bergvennen & Brecklenkampse Veld.

Overzicht locatie

Hieronder is de ligging van het plan ten opzichte van het meest nabijgelegen Natura 2000-gebied, Bergvennen & Brecklenkampse Veld weergegeven.

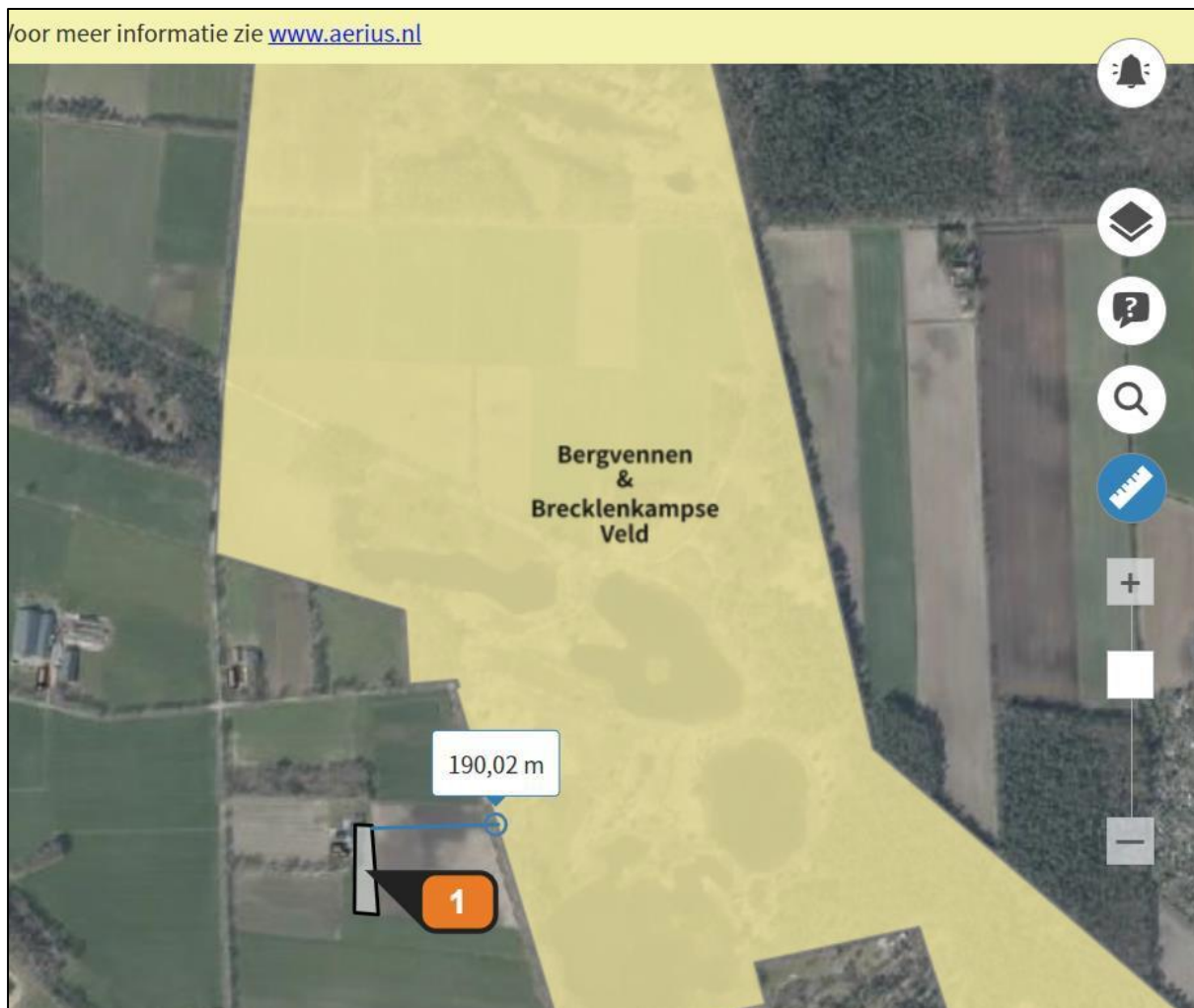

Figuur 1: Overzicht beoogd plangebied (1) met meest nabijgelegen N2000-gebied (geel) (bron: AERIUS)

In de volgende schets is het plangebied met het beoogde camperterrein weergegeven.



Figuur 2: schets beoogde plan

Referentie situatie versus planologisch beoogde situatie

Op basis van vaste jurisprudentie geldt ten aanzien van de stikstofemissie in een bestemmingsplanprocedure dat de feitelijke en planologische legale situatie ten tijde van de vaststelling van het plan geldt als referentiesituatie (uitspraak 1 juni 2016 (ECLI:NL:RVS:2016:1515) en 8 februari 2017 (ECLI:NL:RVS:2017:298)). Omdat er sprake is van een bestemmingsplanprocedure dient de theoretisch maximale invulling van het beoogde plan te worden afgezet tegen de referentiesituatie. Met betrekking tot de locatie Kommiezendijk 8 is de planologische situatie bepaald aan de hand van de ingediende melding Activiteitenbesluit d.d. 12 oktober 2021. De in deze melding genoemde activiteiten dienen als input voor de referentiesituatie. In de Bijlage Melding Activiteitenbesluit oktober 2021 wordt de referentiesituatie toegelicht. In de beoogde situatie vindt er een wijziging plaats wat betreft de uit te voeren activiteiten zoals benoemd in de melding Activiteitenbesluit van 12 oktober 2021. Het aantal te houden dieren wordt verminderd en er vindt een uitbreiding plaats met 25 camperplaatsen. Per saldo zal het gewijzigde bestemmingsplan in de beoogde situatie geen toename van stikstofemissie mogelijk maken ten opzichte van de huidige planologische situatie.

Wettelijk kader

Besluit stikstofdepositie

De Eerste Kamer heeft op 9 maart 2021 het Wetsvoorstel Stikstofreductie en Natuurverbetering aangenomen. In de wet is een belangrijk onderdeel voor de bouwsector opgenomen, namelijk een partiële vrijstelling van de natuurvergunningplicht voor de bouwsector. De vrijstelling geldt alleen voor de 'bouw-, sloop- of aanlegfase, de Natura 2000-vergunningplicht blijft gelden voor activiteiten met mogelijk significante gevolgen die tijdens de 'gebruiksfase' worden verricht (bron: Wetsvoorstel Stikstofreductie en Natuurverbetering een feit, 10 maart 2021). Deze vrijstelling maakt de vergunningverlening voor de aanleg/bouw van onder andere woningen en utiliteitsbouw, waaronder de bouw van een nieuw bedrijfspand, dan ook makkelijker. De wet is op 1 juli 2021 in werking getreden.

De AERIUS-berekening is uitgevoerd met de meest actuele versie van AERIUS Calculator, 2023.

Uitgangspunten referentiesituatie

Met betrekking tot de locatie Kommiezendijk 18 is de planologische situatie bepaald aan de hand van de ingediende melding Activiteitenbesluit d.d. 12 oktober 2021, zie bijlage 1. De in deze melding genoemde activiteiten dienen als input voor de referentiesituatie. Onderstaand is de plattegrond weergegeven.

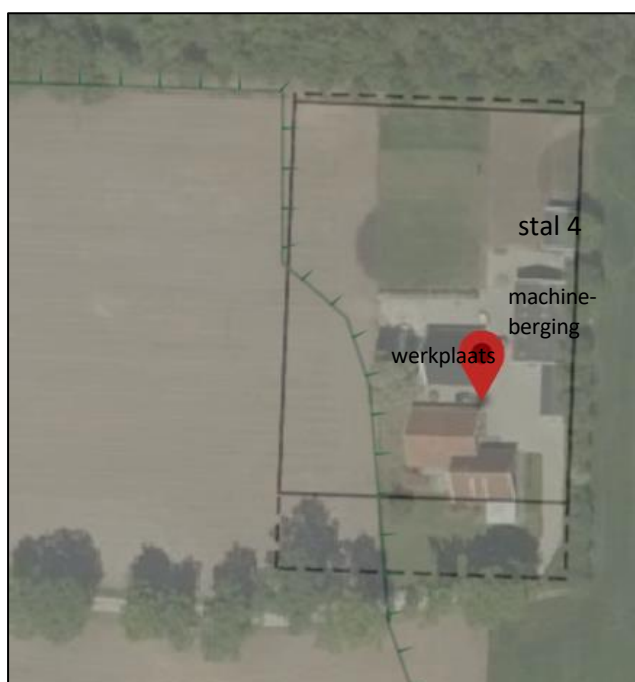

Figuur 3: Overzicht plangebied Kommiezendijk 18 referentiesituatie (bron: ruimtelijkeplannen.nl)

Emissie veehouderij referentiesituatie

De zoogkoeien en -kalveren worden beweeid. In de winter staan ze in een openfrontstal op een strobed. Er is geen mestkelder. De bedrijfssituatie conform de melding Activiteitenbesluit van 12 oktober 2021 is als volgt:

stalnr	diersoort	Aantal dieren	RAV-code	Emissie-factor kg NH ₃ /jr	Emissie in kg NH ₃ /jr
4	Zoogkoeien > 2 jr - overige huisvestingssystemen	10	A 2.100	4,10	41,0
4	Jongvee < 2 jr - overige huisvestingssystemen	9	A 3.100	4,40	39,6
4	Fokstier > 2 jr - overige huisvestingssystemen	1	A 7.100	6,20	6,2
4	Paard > 3 jr	1	K 1.100	5,00	5,0
4	Pony > 3 jr	1	K 3.100	3,10	3,1
				Totaal	94,9

Figuur 4: emissie vee referentiesituatie

Een kopie van de melding Activiteitenbesluit vind u in bijlage 1.

Emissie mobiele werktuigen referentiesituatie

De loonwerker voert de meeste werkzaamheden uit op het bedrijf. De loonwerker maait het gras, kuint in, voert de dieren en zorgt voor de verspreiding van de vaste mest. De uren zijn conform de tabel Intern transport rundvee uit de Bijlage Melding Activiteitenbesluit. Er zijn minder uren voor het voeren door de loonwerker berekend (alleen 's winters) en uren toegevoegd voor het laden en afvoeren van de vaste mest. Het diesilverbruik in liter/uur is berekend conform de formule in de 'Instructie Gegevensinvoer-voor-AERIUS' par. 8.4, Brandstofverbruik/uur = $0,0095 * P_{\max} + 0,54$. P_{\max} is het maximale vermogen van het voertuig in kW. De benodigde draaiuren (binnen de inrichting) en het bijbehorende diesilverbruik is onderstaand weergegeven.

Machine	Bouw-jaar	Stage-klasse	Vermogen in kW	Draaiuren per keer	Aantal keer per jaar	Draaiuren per jaar	Brandstofverbruik liter/uur	Brandstofverbruik ltr/jr
loonwerker tractor (6x/jr inkuilen)	2013	IIIB	175	4	6	24	17,2	412
loonwerker shovel (6x/jr vastrijden)	2012	IIIB	160	5	6	30	15,7	472
loonwerker tractor (vaste mest uitrijden)	2013	IIIB	175	4	2	8	17,2	137
loonwerker kraan (mest laden)	2013	IIIB	100	4	2	8	10,0	80
loonwerker voerwagen	2015	IV	275	1	120	120	26,7	3200
tractor (1,5 uur/dag)	2007	II	50	1,5	313	470	5,3	2484

Figuur 5: berekening brandstofverbruik machines binnen de inrichting

Emissie stookinstallaties referentiesituatie

De woning heeft twee gasgestookte cv-ketels en in de werkplaats een gasgestookte cv-ketel. Er zijn drie gasgestookte ketels, twee gasketels in de woning en een gasketel in de werkplaats. Er zijn geen wijzigingen in verbruik ten opzichte van de beoogde situatie. Volgens opgave van opdrachtgever is het gemiddelde jaarverbruik over 2020 en 2021 4.202 m³ gas (4.424 m³ in 2020, 3.980 m³ in 2021), waarvan circa 90% aandeel voor de twee ketels van de woning en circa 10% aandeel voor de werkplaats. De ketel in de werkplaats is enkel in de winterperiode af en toe in gebruik; gemiddeld 4 maand/jaar, 2 dagen/week enkele uren per dag. Voor cv-ketel 1 en 2 (woning) betekent dit een gasverbruik van 1.891 m³ elk en voor cv-ketel 3 (werkplaats) 420 m³.

De formule voor de emissieberekening NO_x gasverbruik is als volgt:

NO_x in kg/jaar = $F_s (F_{br} * 8,9 \text{ Nm}^3/\text{m}^3 \text{ aardgas}) * NO_x\text{-norm in rookgas}$ waarbij:

F_s = standaard rookgasdebiet in m³

F_{br} = standaard aardgasverbruik in m³

Rookgasvolume aardgas is 8,9 Nm³/m³

De NO_x-concentratie in verbrandingsgassen is maximaal 50 mg/Nm³ rookgas, dit komt overeen met een maximale emissiefactor voor huishoudelijk gasgestookte toestellen van 14 g NO_x/GJ (bron: TNO rapport 2014 R10584 NO_x emissiefactoren kleine vuurhaarden – huishoudens).

De stikstofemissies, als gevolg van de verwarming, zijn gemodelleerd als puntbron. Onderstaand is de emissieberekening verwarming weergegeven.

Gasverwarming	Uittreed- hoogte in meter	Gasverbruik F_{br} $m^3/jaar$	lume aardgas m^3/m^3 ¹⁾	Rookgas debiet F_s in m^3/jr	Max. emissie- factor NO_x in mg/Nm^3 ²⁾	Emissie NO_x kg/jaar
cv-ketel 1 woning	6	1.891	8,9	16.829	50	0,84
cv-ketel 2 woning	6	1.891	8,9	16.829	50	0,84
werkplaats	4	420	8,9	3.740	50	0,19
¹⁾ Bron: Instructie gegevensinvoer voor AERIUS Calculator 2022 ²⁾ Bron: TNO rapport 2014 R10584 NO_x emissiefactoren kleine vuurhaarden - huishoudens						

Figuur 6: berekening NO_x -emissie gasverbruik

Emissie verkeersgeneratie referentiesituatie

De verkeersgeneratie betreffende het landbouwbedrijf is berekend conform de 'Bijlage melding Activiteitenbesluit'. Voor de woning is uitgegaan van dubbele bewoning (worst case) en zijn de kencijfers van de Crow-publicatie 'Toekomstbestendig Parkeren' gehanteerd. Onderstaand is een overzicht van de verkeersgeneratie weergegeven.

Verkeersgeneratie 2 woningen licht verkeer (conform CROW - niet stedelijk/buitengebied)	5986	bewegingen totaal	8,2	bewegingen/woning/etmaal	365	etmalen/jaar
Verkeersgeneratie bedrijf licht verkeer	4380	bewegingen totaal	12	bewegingen (bestel)auto/dag	365	etmalen/jaar
Vrachtwagen zwaar (vee aan- en afvoer 2x/maand + 2x/jr kadaver ophalen)	100	bewegingen totaal	8	bewegingen/maand	12	maand/jaar
Vrachtwagen zwaar en middelzwaar (ophalen afval/laden en lossen stro-voer-diversen)	312	bewegingen totaal	6	bewegingen/week	52	weken/jaar
	10778					

Figuur 7: berekening verkeersgeneratie referentiesituatie

Deze berekening leidt tot de volgende invoer in AERIUS:

Voertuigtype	Voertuigbewegingen totaal	Route 1 50% verkeer	Route 2 50% verkeer
Lichte voertuigen	10366	5183	5183
Middelzwaar vrachtwagens	156	78	78
Zwaar vrachtwagens	256	128	128
	10778		

Figuur 8: uitgangspunt AERIUS verkeersgeneratie

Er zijn twee routes gemodelleerd in AERIUS, route noord gaat via de Kommiezendijk en de Bergvennenweg naar de Breemorsweg en het verkeer wordt daar in het heersende verkeersbeeld opgenomen. Route zuid gaat via de Kommiezendijk naar de Breemorsweg en wordt daar in het heersende verkeersbeeld opgenomen. Onderstaand zijn de beide routes weergegeven.



Figuur 9: routes verkeer

De verkeersbewegingen binnen het plangebied zijn gemodelleerd als wegen ‘binnen de bebouwde kom’ met 75% stagnatie. Hierdoor wordt gerekend met een hoge emissiefactor (stagnerend stadsverkeer). Op deze wijze wordt tevens het manoeuvreren van vrachtwagens betreffende het landbouwbedrijf op het terrein gesimuleerd.

Emissies laden en lossen

Bij het wekelijks laden van afval blijft de motor van de vrachtwagen draaien, in de berekening is het aantal te laden en lossen voertuigen verdubbeld (worst case). Verder zijn er geen emissies die vrijkomen bij het laden en lossen, Als er vrachtvoertuigen worden geladen en gelost zijn de motoren uitgeschakeld (bijvoorbeeld bij het laden van vee). Kleine leveringen zoals zakjes krachtvoer worden met de hand gelost waarbij ook de motoren van de voertuigen zijn uitgeschakeld. Het laden en lossen van bijvoorbeeld voer en vaste mest gebeurt met mobiele werktuigen, deze uren zijn al opgenomen in de emissieberekening mobiele werktuigen. Per augustus 2021 is er een nieuwe emissieberekening laden en lossen beschikbaar gesteld door BIJ12, de bijbehorende emissiefactoren zijn per februari 2022 bijgewerkt. Onderstaand de emissieberekening laden en lossen draaiende motor.

LADEN EN LOSSEN WEGVERKEER	Reken-jaar	Cate-gorie	Vracht aantal	Lostijd/ vracht minuten	Totale laad/ lostijd uren	Emissiefac-tor NO _x in gr/uur ¹⁾	Emissiefac-tor NH ₃ in gr/uur	Emissie NO _x in kg/jaar	Emissie NH ₃ in kg/jaar
vrachten wegverkeer	2022	zwaar	104	10	17	91,5372	0,91560	1,59	0,02

Figuur 10: emissieberekening stilstaand vrachtvoertuig draaiende motor

Uitgangspunten beoogde situatie

Relevant voor de AERIUS-berekening beoogde situatie is de emissie ten gevolge van het houden van dieren, de inzet van mobiele werktuigen, stookinstallaties, de verkeersgeneratie betreffende de woning en landbouwbedrijf, verkeersgeneratie betreffende het camperterrein, het rijden en

manoeuvreren op het terrein en de emissie van de stilstaande vrachtoertuigen voor het laden en lossen.

Emissie dierhouderij beoogde situatie

In de beoogde situatie wordt er minder vleesvee gehouden dan in de referentiesituatie. De dieren worden extensief gehouden en zoveel mogelijk beweid, dit afhankelijk van de winterse omstandigheden. De dieren zullen maximaal vier maanden op stal staan (worst case) in een openfrontstal, het emissiepunt is in het midden van het open front op dakgoothoogte, dit is 3,5 meter hoog.

stalnr	diersoort	Aantal dieren	RAV-code	Emissiefactor kg NH ₃ /jr	Emissie in kg NH ₃ /jr
4	Zoogkoeien > 2 jr - overige huisvestingssystemen	5	A 2.100	4,10	20,5
4	Jongvee < 2 jr - overige huisvestingssystemen	5	A 3.100	4,40	22,0
4	Paard > 3 jr	1	K 1.100	5,00	5,0
4	Pony > 3 jr	1	K 3.100	3,10	3,1
				Totaal	50,6

Figuur 11: emissie vee beoogde situatie

De wijziging t.o.v. de referentiesituatie is 5 zoogkoeien, 4 kalveren en 1 fokstier minder. In onderstaande figuur is de stalindeling van stal 4 weergegeven.

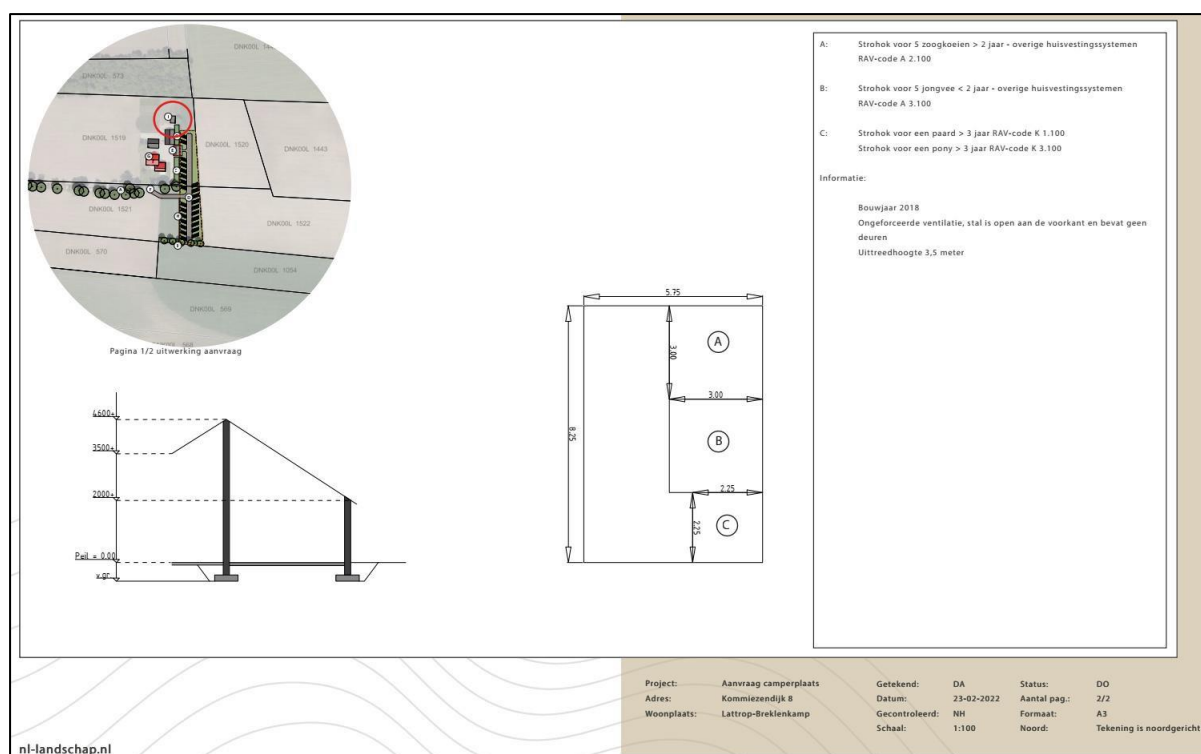

Figuur 12: tekening en indeling stal 4

Emissie mobiele werktuigen beoogde situatie

Ten opzichte van de referentiesituatie zijn er enkele wijzigingen in de inzet en soort mobiele werktuigen. Er wordt minder vee gehouden dus is er minder inzet van de loonwerker nodig voor het

aanleggen van de voorraad wintervoer. Het voer zal in balen worden gedaan in plaats van in een graskuil. De inzet van een voerwagen door de loonwerker is niet meer noodzakelijk. Het voorzetten van de balen op de voergang gebeurt door de eigen tractor, drie keer per week in de winterperiode (maximaal vier maanden). Het dieselverbruik in liter/uur is berekend conform de formule in de 'Instructie Gegevensinvoer-voor-AERIUS' par. 8.4, $\text{Brandstofverbruik/uur} = 0,0095 * P_{\text{max}} + 0,54$. P_{max} is het maximale vermogen van het voertuig in kW. De camperplaats zal worden onderhouden met inzet van een zitmaaier en bladblazer. Het benzineverbruik van de benzine-machines is gebaseerd op specificaties van vergelijkbare machines met vergelijkbare vermogens. Onderstaand het overzicht draaiuren en brandstofverbruik per machine.

Machine (binnen de inrichting)	Bouw-jaar	Stage-klasse	Vermogen in kW	Draaiuren per keer	Aantal keer per jaar	Draaiuren per jaar	Brandstofverbruik liter/uur	Brandstofverbruik ltr/jr
loonwerker tractor (4x/jr grasmaaien /harken/balen maken)	2015	IV	175	1	12	12	17,2	206
loonwerker shovel (4x/jr balen stapelen)	2012	IIIB	160	1	4	4	15,7	63
loonwerker tractor (vaste mest uitrijden)	2012	IIIB	175	3	2	6	17,2	103
loonwerker kraan (mest laden)	2013	IIIB	100	4	2	8	10,0	80
tractor (4 mnd/jaar 3x/week 2 uur/keer balen rijden naar stal + hooi schudden 4x/jr à 2 uur + 100 uur diverse werkzaamheden)	2007	II	50			132	5,3	698
zitmaaier benzine 4-takt (9 maand/jaar 1x per week)	2010		9	3	41	123	1,4	172
bladblazer benzine 2-takt (gemiddeld 1x/week)	2015		0,8	2	50	100	0,5	50

Figuur 13: draaiuren en brandstofverbruik machines

Emissie verwarming en stookinstallaties beoogde situatie

Er zijn drie gasgestookte ketels, twee gasketels in de woning en een gasketel in de werkplaats. Er zijn geen wijzigingen in het gasverbruik ten opzichte van de referentiesituatie. Het water in het sanitairgebouw bestemd voor de gebruikers van de camperplaats wordt verwarmd middels een elektrische boiler, deze wordt indien mogelijk gevoed door zonnepanelen.

Emissie verkeersgeneratie beoogde situatie

Als uitgangspunt voor berekening van de verkeersgeneratie wordt voor de woning, bij bewoning gedeelte 1 en 2 (worst case), en het beoogde camperterrein de verkeersgeneratie conform de CROW-kencijfers gebruikt, voor het landbouwbedrijf de verkeersgeneratie volgens opgave opdrachtgever. Voor het camperterrein is uitgegaan van een bezetting van 100% gedurende het hele jaar (worst case), de verwachting van opdrachtgever is een bezetting van circa 60% van het camperterrein. In CROW zijn geen specifieke kencijfers voor een camperterrein voorhanden, om de verkeersgeneratie zo goed mogelijk te benaderen zijn de kencijfers van een camping (kampeerterrein) gehanteerd. Bij de campers is een schatting gedaan van een verhouding 75% licht verkeer en 25% middelzwaar verkeer.

Bij ingebruikname van het camperterrein is er naar verwachting een lichte toename van vrachtverkeer ten opzichte van de referentiesituatie, dit voor aanvoer goederen en ophalen afval. Onderstaand is een overzicht van de berekening verkeersgeneratie weergegeven.

Verkeersgeneratie 2 woningen licht verkeer (conform CROW - niet stedelijk/buitengebied)	5986	bewegingen totaal	8,2	bewegingen/woning/etmaal	365	dagen/jaar
Verkeersgeneratie bedrijf licht verkeer	1040	bewegingen totaal	4	bewegingen (bestel)auto/dag	260	dagen/jaar
Campers 75% licht verkeer (conform CROW 0,4/etmaal/standplaats)	2738	bewegingen totaal	0,4	bewegingen/etmaal	365	dagen/jaar
Campers 25% middelzwaar verkeer	913	bewegingen totaal	0,4	bewegingen/etmaal	365	dagen/jaar
Vrachtwagen zwaar (vee aan- en afvoer 1x/maand + 1x/jr kadaver ophalen)	100	bewegingen totaal	8	bewegingen/maand	12	maand/jaar
Vrachtwagen zwaar en middelzwaar (ophalen afval/laden bedrijf en camperterrein en lossen goederen camperterrein-stro-voer-diversen)	520	bewegingen totaal	10	bewegingen/week	52	weken/jaar
	11296					

Figuur 14: berekening verkeersgeneratie

Deze berekening leidt tot de volgende invoer in AERIUS:

Voertuigtype	Voertuigbewe- gingen totaal	Route 1 50% verkeer	Route 2 50% verkeer
Lichte voertuigen	7026	3513	3513
Lichte voertuigen campers	2738	1369	1369
		4882	4882
Middelzwaar campers	913	456	456
Middelzwaar vrachtwagens	260	130	130
		586	586
Zwaar vrachtwagens	360	180	180
	11296		

Figuur 15: uitgangspunt AERIUS verkeersgeneratie

Er zijn twee routes gemodelleerd in AERIUS, route 1 (noord) gaat via de Kommiezendijk en de Bergvennenweg naar de Breemorsweg en het verkeer wordt daar in het heersende verkeersbeeld opgenomen. Route 2 (zuid) gaat via de Kommiezendijk naar de Breemorsweg en wordt daar in het heersende verkeersbeeld opgenomen.

De verkeersbewegingen binnen de inrichting, het rijden en manoeuvreren, zijn gemodelleerd als wegen "binnen de bebouwde kom" met 75% stagnatie. Hierdoor wordt gerekend met een hoge emissiefactor (stagnerend stadsverkeer). Op deze wijze wordt het manoeuvreren van het verkeer op het terrein van het plangebied gesimuleerd. De route manoeuvreren camperterrein is separaat gemodelleerd. In de volgende figuur is een overzicht te vinden van de routes manoeuvreren.



Figuur 16: lijnbronnen manoeuvreren en rijden binnen de inrichting – lichtgroen gekleurd (bron: AERIUS)

Emissies laden en lossen

Bij het laden van afval blijft de motor van de vrachtwagen draaien, de verwachting is dat er vaker afval wordt opgehaald bij ingebruikname van het camperterrein, in de berekening is het aantal te laden en lossen voertuigen met draaiende motor verdubbeld (worst case). Verder zijn er geen emissies die vrijkomen bij het laden en lossen, Als er vrachtoertuigen worden geladen en gelost zijn de motoren uitgeschakeld (bijvoorbeeld bij het laden van vee). Kleine leveringen zoals zakjes krachtvoer of goederen voor het camperterrein worden met de hand gelost waarbij ook de motoren van de voertuigen zijn uitgeschakeld. Het laden en lossen van bijvoorbeeld voer en vaste mest gebeurt met mobiele werktuigen, deze uren zijn al opgenomen in de emissieberekening mobiele werktuigen. Per augustus 2021 is er een nieuwe emissieberekening laden en lossen beschikbaar gesteld door BIJ12, de bijbehorende emissiefactoren zijn per februari 2022 bijgewerkt, de emissie is gemodelleerd als vlakbron in de sector Anders. Onderstaand de emissieberekening laden en lossen draaiende motor.

LADEN EN LOSSEN WEGVERKEER	Reken-jaar	Cate-gorie	Vracht aantal	Lostijd/ vracht minuten	Totale laad/ lostijd uren	Emissiefac-tor NO _x in gr/uur ¹	Emissiefac-tor NH ₃ in gr/uur	Emissie NO _x in kg/jaar	Emissie NH ₃ in kg/jaar
vrachten wegverkeer	2022	zwaar	208	10	35	91,5372	0,91560	3,17	0,03

Figuur 9: berekening emissie NO_x stilstaande voertuigen met draaiende motor

Overige effecten

Omdat het bedrijf is gelegen binnen 500 meter van een Natura 2000-gebied moet een indicatie van de mogelijke negatieve effecten op beschermde soorten worden vastgesteld voor alle activiteiten uit de aanvraag, deze vaststelling gebeurt met behulp van de Effectenindicator van Bij12. In bijlage 2 vind u de de uitkomst van de activiteit 'landrecreatie' op het dichtst bijgelegen Natura 2000-gebied, Bergvennen & Brecklenkampse Veld. Het aantal storingsfactoren is zodanig dat er geen mogelijke schadelijke effecten verwacht worden, nader onderzoek is niet noodzakelijk.

Resultaten en conclusie

De berekening met AERIUS Calculator 2023 levert het volgende resultaat op voor de beoogde situatie:

Er is geen toename van depositie ten opzichte van de referentiesituatie.

Bijlage 3 bevat in pdf de AERIUS-resultaatberekening voor de referentie- en beoogde situatie. De AERIUS-berekening is tevens als los bestand in pdf bijgevoegd.

In het kader van de Wet natuurbescherming is nagegaan of een herziening bestemmingsplan aangaande de ingebruikname van een camperplaats een stikstofdepositie in nabijgelegen Natura 2000-gebieden ten gevolge heeft en dientengevolge een mogelijk verslechterend of significant verstrend effect kan hebben op een Natura 2000-gebied. Hiervoor is de referentie- en beoogde situatie in beeld gebracht.

Uit de met AERIUS Calculator uitgevoerde berekeningen blijkt dat als gevolg van het voorgenomen plan de stikstofdepositie ter plaatse van relevante Natura 2000-gebieden niet toeneemt. Zodoende hebben de voorgenomen activiteiten geen verslechterend of significant verstrend effect op een Natura 2000-gebied. Het aspect stikstofdepositie vormt dan ook geen belemmering in de procedure.

Bijlages

Bijlage 1: Bijlage Melding Activiteitenbesluit

Bijlage 2: Overige effecten

Bijlage 3: AERIUS-berekening

BIJLAGE MELDING ACTIVITEITENBESLUIT



LOCATIE BEDRIJF

Maatschap Grondman
7635 LH Lattrop-Breklenkamp



BIJLAGE MELDING ACTIVITEITENBESLUIT

Initiatieflocatie: Kvk naam: [REDACTED]
[REDACTED]
Kvk nummer: 54101824
Vestigingsnummer: 000011157992

Adviseur/contact: FarmConsult
Postbus 91
7240 AB Lochem
[REDACTED]
KvK nummer: 08207868
Vestigingsnummer: 000016141881

Projectleider

[REDACTED]
[REDACTED]
[REDACTED]

Datum: Oktober 2021

Inhoudsopgave

INHOUDSOPGAVE.....	1
INLEIDING	2
RUBRIEK PROCEDURE	4
RUBRIEK VOORNEMEN	8
RUBRIEK M.E.R.-(BEOORDELINGS)PLICHT	10
RUBRIEK MILIEUZORG	11
RUBRIEK BESLUIT EMISSIEARME HUISVESTING	12
RUBRIEK GEUR	13
RUBRIEK LUCHT.....	14
RUBRIEK GELUID	17
RUBRIEK NATUUR.....	20
RUBRIEK GEGEVENS AANWEZIGE STOFFEN.....	23
RUBRIEK BODEM.....	24
RUBRIEK AFVAL	27
RUBRIEK ENERGIE	28
RUBRIEK WATER.....	29
RUBRIEK EXTERNE VEILIGHEID EN CALAMITEITEN	30
RUBRIEK DIER- EN VOLKSGEZONDHEID	32
CONCLUSIES.....	37

Inleiding

Het bedrijf van initiatiefnemer is een bestaande veehouderij aan de Kommiezendijk 8-8A te Lattrop-Breklenkamp in de gemeente Dinkelland.

Het bedrijf heeft vleesvarkens gehouden , maar gaat daar mee stoppen. Het bedrijf blijft agrarisch met de teelt van akkerbouwgewassen en het houden van enkele stuks rundvee voor de vleesproductie.

Middels deze melding wordt de wettelijke grondslag gelegd voor de wijziging van de bedrijfssituatie.

Locatiebeschrijving

De activiteit vindt plaats op de locatie Kommiezendijk 8-8A, kadastraal bekende gemeente Dinkelland sectie L nummer(s) 1519,1520 en 1521.

De locatie ligt in het buitengebied van Lattrop-Breklenkamp.

Figuur: Topografische kaart met de ligging van de initiatieflocatie (rode bolletje)

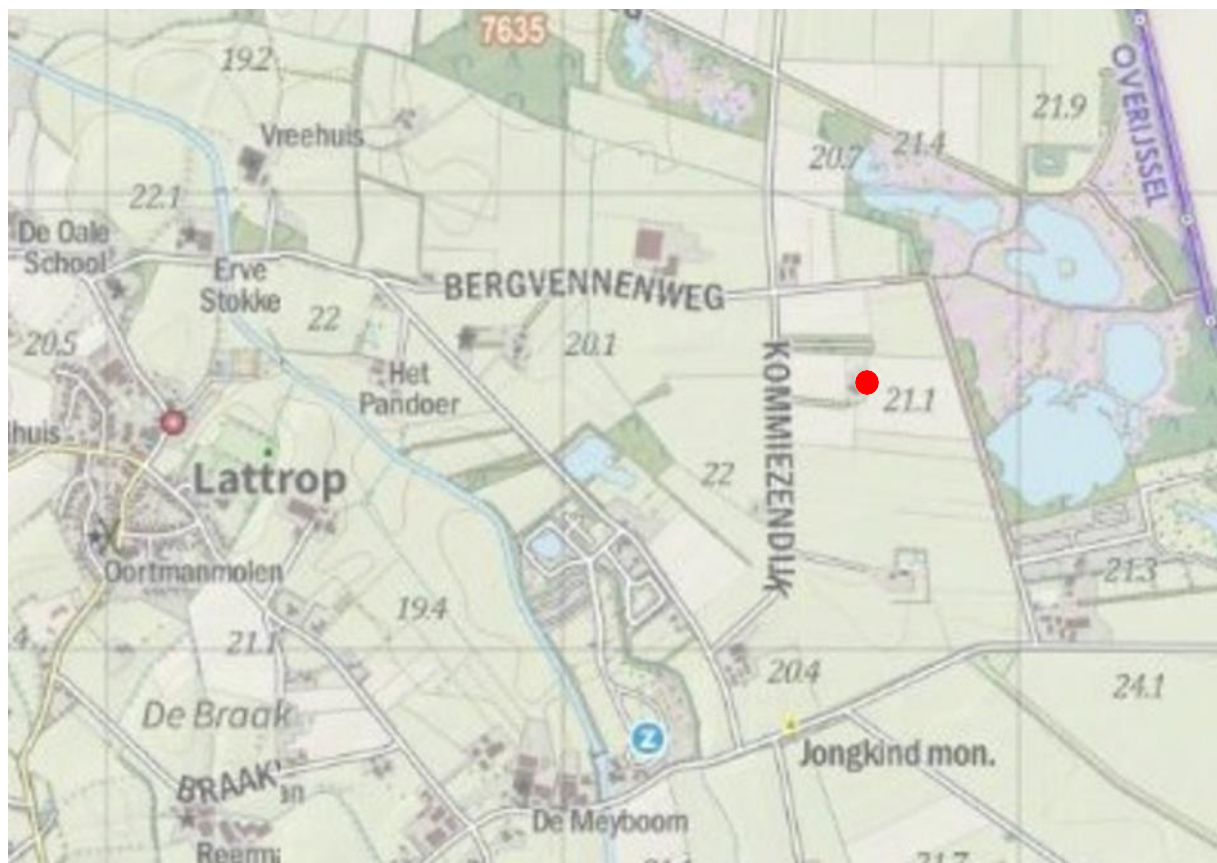

Bron: Atlas van Overijssel

Figuur: Luchtfoto van de initiatieflocatie



Bron: atlasvanoverijssel.nl

De locatie ligt in het buitengebied van de gemeente Dinkelland. De locatie ligt ca. 1,42 km ten westen van bebouwde kom van Lattrop en ca. 1,79 km ten westen van de bebouwde kom van Nordhorn(Duitsland). Op deze locatie wordt een bestaande veehouderij geëxploiteerd. Het bestaande en goedgekeurde grondgebruik van de locatie betreft agrarisch gebruik.

De ligging van de locatie t.o.v. specifieke typen gebieden:

- de locatie ligt niet in de nabijheid van wetlands, oeverformaties en/of riviermondingen;
- de locatie ligt niet in een kustgebied en maritiem milieu;
- de locatie ligt niet in een berg- en bosgebied. De locatie ligt op ca. 1.000 m van het dichtstbij gelegen bosgebied.
- de locatie ligt niet in of nabij een natuureservaat en/of -park.
- de locatie ligt op ca. 200 m van het dichtstbij gelegen Natura 2000-gebied 'Bergvennen en Breklenkampseveld'.
- de locatie ligt niet in een landschap en/of plaats van historisch, cultureel of archeologisch belang.

Rubriek Procedure

In deze rubriek gaan we in op de vraag welke procedure(s) van toepassing zijn op onderhavige aanvraag. Daarbij wordt onderscheid gemaakt tussen:

- de plicht om een 'omgevingsvergunning milieu' aan te vragen op grond van de Wet algemene bepalingen omgevingswet (hierna: Wabo);
- de plicht om een melding in het kader van het Activiteitenbesluit milieubeheer (hierna: Activiteitenbesluit) in te dienen.

Omgevingsvergunning milieu

Voor het antwoord op de vraag of een 'omgevingsvergunning milieu' nodig is voor het uitvoeren van activiteiten en welke procedure daarbij van toepassing is, zijn de volgende drie voorwaarden van belang:

1. Er moet sprake zijn van een inrichting in de zin van de Wet milieubeheer (hierna: Wm);
2. De Wm-inrichting moet in de Wabo zijn aangewezen;
3. De Wm-inrichting moet ingevolge de Wabo als vergunningplichtig worden aangemerkt.

Ad 1 Wm-inrichting

In artikel 1.1, eerste lid van de Wm is de volgende begripsbepaling van een 'inrichting' opgenomen:

"elke door de mens bedrijfsmatig of in een omvang alsof zij bedrijfsmatig was, ondernomen bedrijvigheid die binnen een zekere begrenzing pleegt te worden verricht;"

Om van een Wm-inrichting te kunnen spreken, dient dus aan drie criteria te worden voldaan:^[1]

1. **Bedrijfsmatig of bedrijfsmatige omvang:** in de eerste plaats moet de activiteit bedrijfsmatig of in een bedrijfsmatige omvang worden verricht. Van een bedrijfsmatige activiteit is sprake als er een op winst gerichte bedrijfsmatige exploitatie is of als er bedrijfsmatige commerciële activiteiten zijn. Activiteiten worden in een bedrijfsmatige omvang verricht als zij boven het hobbymatige karakter uitstijgen;
2. **Binnen een zekere begrenzing:** in de tweede plaats moet de bedrijvigheid binnen een zekere begrenzing worden verricht. De bedrijvigheid hoeft niet feitelijk fysiek te zijn begrensd. Voldoende is dat een bedrijvigheid kan worden begrensd;
3. **Pleegt te worden verricht:** in de derde plaats moet sprake zijn van een bedrijvigheid die pleegt te worden verricht, hetgeen inhoudt dat de activiteit gedurende een zekere periode (ongeveer zes maanden of langer) of met een zekere regelmaat wordt verricht.

Ad 2 Wm-inrichting onder de Wabo

Als sprake is van een inrichting in de zin van artikel 1.1, eerste lid van de Wm, dient vervolgens te worden beoordeeld of de inrichting nadelige gevolgen voor het milieu kan veroorzaken. Volgens artikel 1.1, derde lid van de Wabo betreft dit inrichtingen:

- die op grond van artikel 2.1, eerste lid van het Bor zijn opgenomen in bijlage 1 onderdeel B en C van het Bor, of;
- waartoe een IPPC-installatie behoort.

Ad 3 Vergunningplichtige Wm-inrichting onder de Wabo

De Wabo onderscheidt twee typen omgevingsvergunningplichtige milieuactiviteiten: een 'gewone' omgevingsvergunning milieu en een zogenaamde 'omgevingsvergunning beperkte milieu toets' (hierna: OBM).

^[1] Tekst & Commentaar Milieurecht, Begripsbepalingen bij: Wet milieubeheer, Artikel 1.1 [Begripsbepaling]

Gewone omgevingsvergunning milieu: uitgebreide procedure van toepassing

Op grond van artikel 2.1, eerste lid, aanhef en onder e van de Wabo is het verboden om zonder omgevingsvergunning een project uit te voeren, voor zover dat geheel of gedeeltelijk bestaat uit:

1. het oprichten;
2. het veranderen of veranderen van de werking, of;
3. het in werking hebben;

van een inrichting of mijnbouwwerk.

Uit artikel 2.1, tweede lid van het Bor volgt welke categorieën vergunningplichtige inrichtingen bestaan. Het betreft de categorieën inrichtingen:

- waartoe een IPPC-installatie behoort, of;
- die *als vergunningplichtig* zijn aangewezen in bijlage I, onderdeel B, en onderdeel C.

Artikel 3.10, eerste lid, aanhef en onder c van de Wabo verklaart de uniforme openbare voorbereidingsprocedure van toepassing op activiteiten waarvoor een gewone omgevingsvergunning milieu – ofwel een activiteit als bedoeld in artikel 2.1, eerste lid, aanhef onder e van de Wabo – aangevraagd moet worden. Dit wordt aangeduid als de 'uitgebreide procedure'.

In schema zit de uitgebreide procedure van de Wabo er als volgt uit:



OBM: reguliere procedure van toepassing

Artikel 2.1, eerste lid, aanhef en onder i van de Wabo roept (onder meer) de OBM in het leven. De vergunningplichtige milieuactiviteiten waarbij kan worden volstaan met een OBM, worden nader uitgewerkt in artikel 2.2a van het Bor. Het betreft:

- de categorieën activiteiten waarvoor beoordeeld moet worden of er een milieueffectrapport moet worden gemaakt (zie lid 1). Indien het bevoegd gezag oordeelt dat een milieueffectrapport is vereist, dan moet een gewone omgevingsvergunning milieu worden aangevraagd ingevolge artikel 2.1, eerste lid, aanhef en onder e van de Wabo (zie hiervoor);
- voor de overige categorieën (lid 2-8) gaat het om een aparte toets vooraf door het bevoegd ten aanzien van specifieke milieuaspecten (bijvoorbeeld luchtkwaliteit).

Artikel 2.2a, eerste lid van het Bor schrijft voor dat een OBM onder meer nodig is in geval van de oprichting, wijziging of uitbreiding van een installatie voor het fokken, mesten of houden van:

- ten minste 51 en ten hoogste 100 paarden of pony's (Rav cat. K.1 en K.3), *waarbij het aantal bijbehorende dieren in opfok jonger dan 3 jaar niet wordt meegeteld*;
- ten minste 51 en ten hoogste 2.000 schapen of geiten (Rav cat. B.1 en C.1 t/m C.3);
- ten minste 51 en ten hoogste 1.200 vleesrunderen (Rav A.4 t/m A.7);
- ten minste 2.500 en ten hoogste 40.000 stuks pluimvee (Rav cat. E, F, G en J);
- ten minste 51 en ten hoogste 2.000 vleesvarkens (Rav D.3);
- ten minste 51 en ten hoogste 750 zeugen, Rav cat. D1.2, D1.3 en D.3);
- ten minste 500 en ten hoogste 3.750 gespeende biggen (Rav cat. D.1.1).

Artikel 2.2a, vierde lid, onder a van het Bor geeft aan dat een OBM tevens nodig is bij het oprichten of wijzigen van een dierenverblijf voor het houden van landbouwhuisdieren of het uitbreiden van het aantal landbouwhuisdieren in een of meer diercategorieën als bedoeld in de regeling op grond van artikel 1 van de Wet ammoniak en veehouderij voor zover sprake is van het houden van:

- ten minste 500 en ten hoogste 1.200 vleesrunderen behorend tot de diercategorieën A4 tot en met A7;
- ten minste 3.000 stuks pluimvee behorend tot de diercategorieën E1 tot en met E5, F1 tot en met F4, G1, G2 en J1;
- ten minste 900 varkens behorend tot de diercategorieën D1 tot en met D3, of
- ten minste 1.500 stuks pluimvee behorend tot de diercategorieën E1 tot en met E5, F1 tot en met F4, G1, G2 en J1, 500 gespeende biggen behorend tot de diercategorie D.1.1, of 500 landbouwhuisdieren anders dan pluimvee en gespeende biggen indien binnen de inrichting landbouwhuisdieren van meer dan een hoofdcategorie als bedoeld in de regeling op grond van artikel 1 van de Wet ammoniak en veehouderij worden gehouden.

Nu paragraaf 3.3 van de Wabo niet van toepassing is op de OBM, geldt de reguliere voorbereidingsprocedure van artikel 3.7 e.v. van de Wabo.

In schema zit de reguliere procedure van de Wabo er als volgt uit:



Toetsing aanvraag

Onderhavige aanvraag betreft een inrichting in de zin van de Wm, die op grond van artikel 1.1, derde lid van de Wabo nadelige gevolgen voor het milieu kan veroorzaken maar die niet vergunningplichtig is.

Melding Activiteitenbesluit

Het Activiteitenbesluit onderscheidt in artikel 1.2 inrichtingen type A, B en C. Op ieder type is een andere set regels van toepassing:

- Inrichtingen type A zijn niet-vergunningplichtig en niet meldingsplichtig, omdat er weinig ongunstige invloed van te verwachten is;
- Inrichtingen type B zijn evenmin vergunningplichtig onder artikel 2.1, eerste 1, onderdeel e, van de Wabo. Wel geldt voor hen de meldingsplicht of de OBM (zie hiervoor). Tot deze categorie behoren alle inrichtingen waarvoor geen vergunning als bedoeld in artikel 2.1, eerste 1, onderdeel e, van de Wabo is vereist én die geen inrichting type A of C zijn. De relevante regels van het Activiteitenbesluit zijn van toepassing, zowel oprichting als wijziging moet worden gemeld;
- Inrichtingen type C zijn aangewezen op grond van artikel 1.1, derde lid van de Wabo (zie hiervoor). Ze zijn vergunningplichtig onder artikel 2.1, eerste 1, onderdeel e, van de Wabo, en ze vallen onder voorschriften uit het Activiteitenbesluit.

Uit artikel 1.9b en 1.10 van het Activiteitenbesluit volgt dat inrichtingen type B en C voor het oprichten, veranderen of het veranderen van de werking ten minste vier weken voorafgaand daaraan een melding moeten indienen. Dit kan via Activiteitenbesluit Internet Module (AIM).

Toetsing aanvraag

Onderhavige aanvraag betreft een inrichting in de zin van de Wm, die op grond van artikel 1.2 van het Activiteitenbesluit is aan te merken als een inrichting type B. Voor de voorgenomen wijziging van de inrichting dient via het AIM een melding te worden ingediend.

Conclusie Rubriek procedure

Op onderhavige aanvraag dient een melding via het AIM te worden ingediend.

Rubriek Voornemen

Bedrijfsontwikkelingsplan

Vigerende vergunning:

De inrichting beschikt over een rechtsgeldige omgevingsvergunning voor het oprichten, veranderen en/of in werking hebben van een inrichting (kenmerk nr.39, verleend op 28 december 1999). De vigerende omgevingsvergunning is onherroepelijk en heeft betrekking op onderstaande diercategorieën en dieraantallen:

528 vleesvarkens

Vigerende vergunning:

							maximale emissie drempelwaarde							
									844,8					
							Bedrijfstotaal		2.376,0		12.144		80.784	
BEH Kolom A, B of C	nr stal	emissie punt	RAV code	BWL	omschrijving stalsysteem	diercategorie	# dieren	kg NH3 / dier	totaal NH3	Oue / dier	totaal Oue	fijnstof / dier	totaal fijnstof (gr/jaar)	
A			D 3.1	BWL 2001.21.V1	Volledig roostervloer	Vleesvarkens	528	4,5	2.376	23	12.144	153	80.784	

Aangevraagde situatie:

10 zoogkoeien
 9 stuks jongvee tot 2 jaar
 1 fokstier
 1 paard ouder dan 3 jaar
 1 pony ouder dan 3 jaar

Aangevraagde vergunning:

							maximale emissie drempelwaarde							
									#WAARDE!		0		1.372	
							Bedrijfstotaal		94,9		0		1.372	
BEH Kolom A, B of C	nr stal	emissie punt	RAV code	BWL	omschrijving stalsysteem	diercategorie	# dieren	kg NH3 / dier	totaal NH3	Oue / dier	totaal Oue	fijnstof / dier	totaal fijnstof (gr/jaar)	
			A 2.100		overige huisvestingssystemen	Zoogkoeien	10	4,1	41			86	860	
			A 3.100		overige huisvestingssystemen	Jongvee	9	4,4	40	0	0	38	342	
			A 7.100		overige huisvestingssystemen	fokstieren en overig rundvee ouder dan 2 jaar	1	6,2	6			170	170	
			K 1.100		volwassen paarden (3 jaar en	paarden	1	5	5	0	0	0	0	
			K 3.100		volwassen pony's (3 jaar en	paarden	1	3,1	3					

Voorgenomen situatie

De vleesvarkenshouderij is beëindigd. Er zijn nog enkele hectares grond bij het bedrijf in gebruik waarop akkerbouwmatig gewassen worden verbouwd. Tevens is het voornemen om nog enkele stuks vleesvee te houden. Deze zullen voor het grootste gedeelte van het jaar buiten worden gehouden met een schuilstal tegen extreem slechte weersomstandigheden.

Zie ook het bedrijfsontwikkelingsplan, de situatieschets en de plattegrondtekening in de bijlagen.

Milieutekening

De milieutekening is als separate bijlage bijgevoegd en gekenmerkt als horende bij de aanvraag. Op deze tekening is tevens een kadastrale situatieschets opgenomen.

Planologische aspecten (bestemmingsplan)

Ter plaatse geldt het bestemmingsplan "Bestemmingsplan Buitengebied 2010" van de gemeente Dinkelland dat op 18 februari 2010 is vastgesteld door de gemeenteraad.

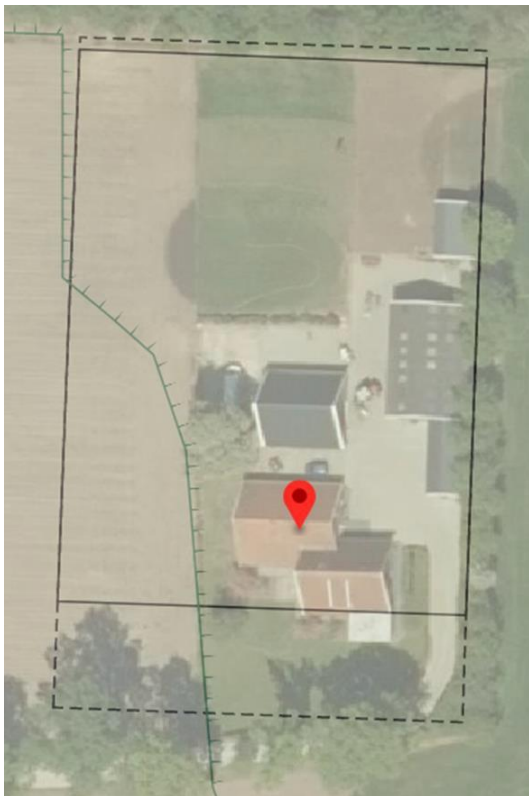

Op basis van dit bestemmingsplan geldt ter plaatse het volgende planologisch regime:

- de enkelbestemming "Agrarisch - 1"

Toetsing aanvraag

Als we deze aanvraag toetsen aan het vigerend bestemmingsplan, blijkt dat deze met dit plan in overeenstemming is.

Conclusie

Onderhavige aanvraag is in overeenstemming met het bestemmingsplan en de overige geldende planologische regels die van toepassing kunnen zijn.

Rubriek M.e.r.-(beoordelings)plicht

In het Besluit Milieueffectrapportage zijn in de bijlage onderdeel C en D onder 14 de criteria genoemd wanneer voor een veehouderij een M.e.r.-(beoordelingsplicht) geldt. Hier worden genoemd de oprichting, wijziging of uitbreiding van een installatie voor het fokken, mesten of houden van pluimvee of varkens in gevallen waarin de activiteit betrekking heeft op meer dan:

- 1°. 85.000 stuks mesthoenders (Rav1 cat. E 3 t/m 5),
- 2°. 60.000 stuks hennen (Rav cat. E 1 en E2),
- 3°. 3.000 stuks mestvarkens (Rav cat. D3) of
- 4°. 900 stuks zeugen (Rav cat. D 1.2 en D 1.3).

De voorgenomen activiteit overschrijdt voornoemde drempelwaarden niet. Er is geen sprake van een rechtstreekse m.e.r.-plicht.

m.e.r.-beoordeling (vormvrij)

In onderdeel D, kolom 1 van het Besluit m.e.r. staan de activiteiten benoemd waarvoor een m.e.r.-beoordelingsplicht geldt; voor veehouderij is dit D14 'De oprichting, wijziging of uitbreiding van een installatie voor het fokken, mesten of houden van dieren'. In onderdeel D14 kolom 2 staan bij deze activiteit gevallen (drempelwaarden) genoemd.

D14: De oprichting, wijziging of uitbreiding van een installatie voor het fokken, mesten of houden van dieren in gevallen waarin de activiteit betrekking heeft op meer dan:

- 1°. 40.000 stuks pluimvee (Rav1 cat. E, F, G en J),
- 2°. 2000 stuks mestvarkens (Rav cat. D.3),
- 3°. 750 stuks zeugen (Rav cat. D.1.2, D.1.3 en D.3 voor zover het opfokzeugen betreft),
- 4°. 3750 stuks gespeende biggen (biggenopfok) (Rav cat. D.1.1),
- 5°. 5000 stuks pelsdieren (fokteven) (Rav cat. H.1 t/m H.3),
- 6°. 1000 stuks voedsters of 6000 vlees- en opfokkonijnen tot dek leeftijd (Rav cat. I.1 en I.2),
- 7°. 200 stuks melk-, kalf- of zoogkoeien ouder dan 2 jaar (Rav cat. A.1 en A.2),
- 8°. 340 stuks vrouwelijk jongvee tot 2 jaar (Rav cat. A 3),
- 9°. 340 stuks melk-, kalf- en zoogkoeien ouder dan 2 jaar en vrouwelijk jongvee tot 2 jaar (Rav cat. A 1, A 2 en A 3),
- 10°. 1200 stuks vleesrunderen (Rav cat. A.4 t/m A.7),
- 11°. 2000 stuks schapen of geiten (Rav cat. B.1 en C.1 t/m C.3),
- 12°. 100 stuks paarden of pony's (Rav cat. K.1 en K.3), waarbij het aantal bijbehorende dieren in opfok jonger dan 3 jaar niet wordt meegeteld. (Rav cat. K.2 en K.4),
- 13°. 1000 stuks struisvogels (Rav cat. L.1 t/m L.3).

De gevallen in D14 kolom 2 zijn indicatief. Onder deze drempels moet een 'vormvrije' m.e.r.-beoordeling uitgevoerd worden.

Voor elk besluit dat betrekking heeft op activiteit(en) die voorkomen op de D-lijst die onder de drempelwaarden vallen moet een toets worden uitgevoerd of belangrijke nadelige milieugevolgen kunnen worden uitgesloten. In onderhavige situatie wordt er een melding Activiteitsbesluit gedaan. Er wordt dus geen besluit genomen door het bevoegd gezag, het opstellen van een vormvrije m.e.r.-beoordeling is niet noodzakelijk.

Rubriek milieuzorg

Gebruik van (grond)stoffen

Binnen de inrichting wordt het gebruik van grondstoffen (o.a. water, energie en voeders) geregistreerd. De hoeveelheden veevoer en op het land gebrachte mest(stoffen) mogen de gebruiksruimte op grond van de Meststoffenwet niet overschrijden. Op grond van de artikelen 32 en 33 van het Uitvoeringsbesluit meststoffenwet is een veehouderij verplicht veevoerders en mest te registreren. Dit systeem is erop gericht de emissies van fosfaat en stikstof terug te dringen. Hiertoe worden jaarlijks gegevens over de aan- en afgevoerde hoeveelheden aan Rijksdienst voor Ondernemend Nederland (RVO) verstrekt.

Monitoring en Registraties

Emissiearme stalsystemen

In artikel 3.125 van het Activiteitenbesluit milieubeheer en de artikelen 3.99-3.101 van de bijbehorende Activiteitenregeling staan voorschriften opgenomen omtrent monitoring en registratie van de emissiearme stalsystemen. Deze voorschriften zijn ook van toepassing op een IPPC-installatie/vergunningplichtige inrichting (type C). Daarnaast staan in de leaflet (stalbeschrijving) van het toegepaste stalsysteem aanvullende voorschriften om een goede werking te waarborgen.

Overig

Aspecten	Frequentie	Wijze van registreren	Bewaarplaats
Aantal dieren	Per vracht	Aantallen	Boekhouding/diertellingen
Aanvoer diervoeders	Per vracht	Hoeveelheid en soort grondstof	Via voermanagement op pc
Waterverbruik	Jaarlijks	m ³	Logboek/jaarnota's
Energieverbruik	Jaarlijks	kWh en m ³	Jaarnota's
Afvoer dieren	Per vracht	aantallen	Boekhouding/diertellingen
Aanvoer dieren	Per vracht	Aantallen	Diertellingen/bonnen/ boekhouding
Aanvoer (kunst)meststoffen	Per vracht	Hoeveelheid	Logboek/bonnen/ boekhouding
Afvoer kadavers	Per vracht	Hoeveelheid/vervoerder	Logboek/afgiftebonnen/ boekhouding
Afvoer mest	Per vracht	Hoeveelheid/vervoerder	Logboek/afgiftebonnen/ boekhouding
Afvoer overige afvalstoffen	Per vracht	Hoeveelheid/vervoerder	Logboek/afgiftebonnen/ boekhouding
Keuring blusmiddelen	1 x per 2 jaar	Controle door erkend bedrijf	Logboek/registratie op blusmiddel zelf

Rubriek Besluit emissiearme huisvesting

Het Besluit emissiearme huisvesting heeft tot doel de emissie van ammoniak en van fijn stof uit dierenverblijven zoveel mogelijk te beperken door de emissie vanuit dierenverblijven aan een maximum te binden (maximale emissiewaarden).

Het besluit bevat maximale emissiewaarden voor ammoniak (voor melkvee, vleeskalveren, varkens, kippen en vleeskalkoenen) en fijnstof (kippen, vleeskalkoenen en vleeseenden). Alleen huisvestingssystemen met een emissiefactor die lager is dan of gelijk is aan de maximale emissiewaarde zijn toegestaan.

Bijlage 1 van het besluit geeft drie maximale emissiewaarden voor ammoniak: kolom A, B en C. De maximale waarden worden gefaseerd aangescherpt. Welke maximale emissiewaarde geldt (kolom A, B of C) hangt af van de datum van oprichting (bouw) van het dierenverblijf waar het huisvestingssysteem in zit. Een huisvestingssysteem is een gedeelte van een dierenverblijf waar dieren van één diercategorie op dezelfde wijze worden gehouden. Een dierenverblijf is een ruimte waar dieren worden gehouden (stal). Op deze indeling gelden enkele uitzonderingen.

Kolom A, B en C gelden niet voor huisvestingssystemen als:

- het dierenverblijf is opgericht vóór 1 april 2008
- het dierenverblijf is opgericht tussen 1 april 2008 en 1 juli 2015 én vóór 1 april 2008 al vergund was (milieu of bouw)
- het dierenverblijf tussen 1 april 2008 en 1 juli 2015 is uitgebreid met minder dan 20 dierplaatsen
- het een dierenverblijf is voor biologisch gehouden melk- en kalfkoeien dat is opgericht of uitgebreid vóór 1 juli 2015.

Overgangsregeling bestaande stallen bij inwerkingtreding Besluit

Er is een overgangsregeling voor bestaande stallen die zijn vergund of aangevraagd vóór 1 juli 2015 of vóór inwerkingtreding van het Besluit (1 augustus 2015). Deze regeling staat in artikel 5 lid 3 en 4. In deze situaties geldt kolom A in plaats van kolom B.

In tabel 1 zijn de ammoniakemissiefactoren van de aangevraagde huisvesting in de onderscheidenlijke stallen en de maximale emissiefactoren voor de betreffende diercategorieën aangegeven.

Tabel 1: Emissiefactoren (Rav) en maximale emissiewaarden (Beh) aangevraagde situatie

Maximale emissiewaarde Beh en emissiefactor Rav ammoniak								
BEH Kolom A, B of C	nr stal	RAV code	BWL	omschrijving stalsysteem	diersoort	aantal dieren	maximale emissiewaarde Beh kg NH ₃ /dierplaats/jaar	emissiefactor Rav kg NH ₃ /dierplaats/jaar
NVT	4	A 2.100		overige huisvestingssystemen	Zoogkoeien	10	4,1	4,1
NVT	4	A 3.100	0	overige huisvestingssystemen	Jongvee	9	4,4	4,4
NVT	4	A 7.100		overige huisvestingssystemen	fokstieren en overig rundvee ouder dan 2 jaar	1	6,2	6,2
NVT	4	K 1.100	0	volwassen paarden (3 jaar en ouder)	paarden	1	5	5
NVT	4	K 3.100		volwassen pony's (3 jaar en ouder)	paarden	1	3,1	3,1

Uit tabel 1 blijkt dat alle aangevraagde huisvestingssystemen voldoen aan de maximale emissiewaarden voor ammoniak.

Rubriek geur

Ligging geurgevoelige objecten

Afstand vanaf het dichtstbijgelegen emissiepunt tot:

Bebouwde kom: 1.360 meter (bebouwde kom Lattrop)
 Burgerwoning in buitengebied: 213 meter (Bergvennenweg 25)
 Agrarische bedrijfswoning: 445 meter (Bergvennenweg 23)

Voorschriften geur Activiteitenbesluit

In het Activiteitenbesluit staan voorschriften voor geur voor de volgende agrarische activiteiten. Deze zijn geldig voor alle agrarische bedrijven:

- Opslaan van agrarische bedrijfsstoffen (vaste afstanden)
- Opslaan van drijfmest en digestaat (vaste afstanden)
- Opslaan van vloeibare bijvoedermiddelen en bereiden van brijvoer (gesloten systeem)
- Composteren

In de aangevraagde situatie / voornemen zijn de volgende agrarische activiteiten van toepassing:

Opslaan van agrarische bedrijfsstoffen

Aanwezige bedrijfsstoffen:

Type agrarische bedrijfsstof	Afstand opslag tot GGO
Kuilvoer (maïs/gras)	260 m

Houden van landbouwhuisdieren

Voor agrarische bedrijven die onder het Activiteitenbesluit vallen (Type B bedrijven) is ten aanzien van het houden van landbouwhuisdieren de Wet geurhinder en veehouderij het toetsingskader. De Wet geurhinder en veehouderij vormt al vanaf 1 januari 2007 het toetsingskader voor de omgevingsvergunning, als het gaat om geurhinder vanuit dierenverblijven van veehouderijen. De Wet geurhinder en veehouderij geeft normen voor de geurbelasting die een veehouderij mag veroorzaken op een geurgevoelig object. Daarnaast stelt de Wet geurhinder eisen aan minimale benodigde vaste afstanden van gevel tot gevel en tot (voormalige) bedrijfswoningen. Tevens gelden vaste afstanden voor diercategorieën waar geen emissiefactoren voor vastgesteld zijn.

Geurverordening

Gemeenten zijn bevoegd om binnen bepaalde bandbreedtes gemotiveerd af te wijken van de wettelijk voorgeschreven geurnormen. Dit gebiedsgerichte beleid wordt vastgelegd in een gemeentelijke verordening. Om ongewenste ontwikkelingen tegen te gaan kan de gemeente een aanhoudingsbesluit nemen. Vergunningaanvragen worden dan vanaf de datum van het in werking treden van het aanhoudingsbesluit aangehouden tot de verordening in werking is getreden. Indien na één jaar na het in werking treden van het aanhoudingsbesluit geen verordening in werking is, dient de gemeente de vergunningaanvragen af te handelen aan de hand van de vereisten in de Wet geurhinder en veehouderij.

Onderhavige bevoegde gemeente heeft voor het gebied bij de Kommiezendijk geen geurverordening vastgesteld. De wettelijke geurnormen, 14 ouE/m³ buiten de bebouwde kom en 3 ouE/m³ binnen de bebouwde kom, vormen het wettelijke toetsingskader.

Vaste afstanden

Het gaat hierbij enerzijds om de afstand tussen de buitenzijde van een geurgevoelig object en het dichtstbijzijnde emissiepunt van het betreffende gedeelte van de inrichting. Deze afstand moet minimaal 50 meter te zijn. Anderzijds gaat het om de afstand tussen de buitenzijde van een geurgevoelig object en de dichtstbijzijnde buitenzijde van een dierenverblijf (stal) van het betreffende gedeelte van de inrichting. Deze afstand moet minimaal 25 meter zijn. Hieraan wordt ruimschoots voldaan.

Rubriek lucht

Op 15 november 2007 is de 'Wet luchtkwaliteit' in werking getreden. Met de 'Wet luchtkwaliteit' wordt de wijziging van de Wet milieubeheer op het gebied van luchtkwaliteitseisen (Hoofdstuk 5 titel 2 Wm, Stb. 2007, 414) bedoeld. De Wet luchtkwaliteit is primair gericht op het voorkomen van effecten op de gezondheid van mensen. In bijlage 2 van de Wet luchtkwaliteit zijn grenswaarden opgenomen waarmee rekening moet worden gehouden bij beslissingen in het kader van o.a. de Wet Milieubeheer. In deze bijlage zijn grenswaarden opgenomen van de jaargemiddelde concentraties voor de stoffen zwaveldioxide, stikstofdioxide, stikstofoxides, fijn stof (PM₁₀ en PM_{2,5}), koolmonoxide, benzeen, benzo(a)pyreen, ozon, lood, nikkel, arseen en cadmium. Tevens is voor stikstofdioxide en fijn stof PM₁₀ een maximaal aantal toegestane dagen opgenomen waarop de (24-)uurgemiddelde concentratie overschreden mag worden (overschrijdingsdagen genoemd).

De grenswaarden geven het kwaliteitsniveau van de buitenlucht aan, dat op een aangegeven tijdstip zoveel mogelijk moet zijn bereikt en waar die kwaliteit al aanwezig is, zoveel mogelijk in stand gehouden moet worden. Deze grenswaarden zijn overgenomen van de Wereld Gezondheid Organisatie.

Besluit 'Niet in betekende mate'

In de algemene maatregel van bestuur 'Niet in betekende mate bijdragen' (Besluit NIBM) en de ministeriële regeling NIBM (Regeling NIBM) zijn de uitvoeringsregels vastgelegd die betrekking hebben op het begrip NIBM. Wanneer een uitbreiding 'niet in betekende mate' bijdraagt kan de vergunning alsnog verleend worden. Dit volgt uit art. 5.16 Wm en het Besluit NIBM. Per 1 augustus 2009 geldt als NIBM 3% van de grenswaarde. Voor fijn stof komt dit neer een toename van 1,2 microgram op het beoordelingspunt.

In de Regeling NIBM is een lijst met categorieën van gevallen opgenomen die niet in betekende mate bijdragen aan de luchtverontreiniging. Deze gevallen kunnen zonder toetsing aan de grenswaarden voor het aspect luchtkwaliteit uitgevoerd worden (dit volgt uit artikel 4, lid 1 van het Besluit NIBM).

Ook als het bevoegd gezag op een andere wijze, bijvoorbeeld door berekeningen, aannemelijk kan maken dat het geplande project NIBM bijdraagt, kan toetsing aan de grenswaarden voor luchtkwaliteit achterwege blijven. Er zijn twee mogelijkheden om aannemelijk te maken dat een project binnen de NIBM-grens blijft:

- Aantonen dat een project binnen de grenzen van een categorie uit de Regeling NIBM valt. Verdere toetsing is dan niet nodig.
- Op een andere manier aannemelijk maken dat een project voldoet aan het 3% criterium, bijvoorbeeld met berekeningen. Voor kleinere ruimtelijke en verkeersplannen die effect kunnen hebben op de luchtkwaliteit heeft het Ministerie van I&M in samenwerking met InfoMil een NIBM-rekentool ontwikkeld.

Handreiking fijn stof voor veehouderijen

Het bevoegd gezag kan een omgevingsvergunning milieu of een OBM fijnstof in principe verlenen, als er geen overschrijding van de grenswaarden plaatsvindt. Is dat wel het geval, dan kan de vergunning alleen verleend worden, als de luchtkwaliteit door het project niet of niet in betekende mate verslechtert.

Met rekenprogramma ISL3a kan berekend worden of de bijdrage NIBM is. Veehouderijen zijn niet opgenomen in de Regeling NIBM. Voor veehouderijen heeft het Ministerie van Infrastructuur en Milieu in mei 2010 de "handreiking fijn stof voor veehouderijen gepubliceerd. Uit de handreiking blijkt dat het niet altijd noodzakelijk is om met behulp van een berekening vast te stellen of er sprake is van NIBM.

Als hulpmiddel is een vuistregel opgesteld waarmee aangetoond kan worden dat een uitbreiding/oprichting van een veehouderij NIBM is.

NIBM niet toepassen in bepaalde gebieden

In vier gebieden in Nederland is het niet toegestaan om de NIBM toetsgrond bij bepaalde veehouderijen te gebruiken. Het gaat dan om veehouderijen met meer dan 800 kg fijnstof uitstoot. Het bevoegd gezag mag dan de vergunning niet verlenen met de NIBM-grondslag. Deze gebieden liggen in de gemeenten Asten, Nederweert, Deurne. Er ligt ook een gebied in delen van de gemeenten Barneveld, Ede, Renswoude en Scherpenzeel.

Beperking van de toepassing van NIBM betekent niet dat in de aangewezen gebieden geen ontwikkeling meer mogelijk is. Alleen is de NIBM-grondslag niet meer bruikbaar. De andere voorwaarden in artikel 5.16 Wm om de vergunning te verlenen, blijven gewoon van toepassing.

Toetsing aanvraag

Deze aanvraag heeft geen betrekking op een locatie welk zich bevindt in bovenstaande gebieden. NIBM kan toegepast worden.

NIBM-rekentool

Door de emissiefactoren (lijst te vinden op www.vrom.nl) te vermenigvuldigen met het aantal dieren vergund en aan te vragen dieren kan uitgerekend worden of er sprake is van een afname of toename van de totale fijnstof emissie. Onderstaande tabel geeft een overzicht van de veranderingen in fijnstof emissie.

Tabel: Afname emissie fijnstof

Omschrijving	Gram/sec	Gr/jaar
Bestaande vergunning	0,002561644	80784
Aangevraagde vergunning	4,35058E-05	1372
Afname	-0,002518138	-79412

Te Beschermen Objecten (TBO's)

De Regeling beoordeling luchtkwaliteit (RBL) bevat voorschriften over metingen en berekeningen om de concentratie en depositie van luchtverontreinigende stoffen vast te stellen. Voor het bepalen van de rekenpunten speelt het 'blootstellingscriterium' een rol. Het blootstellingscriterium houdt in dat de luchtkwaliteit alleen wordt beoordeeld op plaatsen waar een significante blootstelling van mensen plaatsvindt. Het gaat dan om een blootstellingsperiode, die in vergelijking met de middelingstijd van de grenswaarde (jaar, etmaal, uur) significant is.

De RBL geeft aan dat beoordeling niet hoeft plaats te vinden op:

- plaatsen waar het publiek geen toegang heeft en waar geen bewoning is.
- bedrijfsterreinen of terreinen van industriële inrichtingen. Dit omvat mede de (eigen) bedrijfswoning.

Hieruit volgt dat ter plaatse van woningen van derden moet worden getoetst aan de relevante grenswaarden van de Wet luchtkwaliteit. Het dichtstbijzijnde te beschermen object (TBO) ten opzichte van de emissiepunten is Bergvennenweg 25. De afstand tot deze woning bedraagt ca. 213 meter, gemeten vanaf het dichtst bijgelegen emissiepunt.

Een toename van fijnstof emissie wordt getoetst aan de waarden in onderstaande tabel.

Afstand tot te toetsen plaats	70 m	80 m	90 m	100 m	120 m	140 m	160 m
Totale emissie in g/jr van uitbreiding/oprichting	324000	387000	473000	581000	817000	1075000	1376000

Bron: ECN. Getallen op basis van berekeningen met STACKS, versie 2008.

De getallen in de tabel zijn worst-case genomen met een veiligheidsmarge. In de tabel staat op welke afstand de emissie in ieder geval nog NIBM bijdraagt.

Toetsing aanvraag

Op basis van beide tabellen kan worden vastgesteld dat de emissie van fijn stof als 'niet in betekenende mate' ofwel NIBM kan worden beschouwd.

Uit de tabel 'emissie fijnstof' blijkt dat er sprake is van een afname blijvende hoeveelheid fijnstof. In onderhavige situatie vinden er derhalve geen negatieve gevolgen plaats van de luchtkwaliteit, het plan past binnen deze regelgeving.

Rubriek geluid

Bedrijfstijden

Normale werktijden:

Werkdagen:	<input checked="" type="checkbox"/> Maandag t/m vrijdag	<input checked="" type="checkbox"/> Zaterdag	<input checked="" type="checkbox"/> Zondag
Werktijden:	<input checked="" type="checkbox"/> 7.00 – 19.00 uur	<input checked="" type="checkbox"/> 7.00 – 19.00 uur	<input checked="" type="checkbox"/> 7.00 – 19.00 uur
	<input checked="" type="checkbox"/> 19.00 – 23.00 uur	<input type="checkbox"/> 19.00 – 23.00 uur	<input type="checkbox"/> 19.00 – 23.00 uur
	<input checked="" type="checkbox"/> 23.00 – 7.00 uur	<input type="checkbox"/> 23.00 – 7.00 uur	<input type="checkbox"/> 23.00 – 7.00 uur
Laad- en lostijden:	<input checked="" type="checkbox"/> 7.00 – 23.00 uur	<input checked="" type="checkbox"/> 7.00 – 19.00 uur	<input type="checkbox"/> 7.00 – 19.00 uur

Zijn er afwijkende werktijden?

nee

ja:

Werkdagen:	<input checked="" type="checkbox"/> Maandag t/m vrijdag	<input type="checkbox"/> Zaterdag	<input type="checkbox"/> Zondag
Werktijden:	23.00 – 7.00 uur
Laad- en lostijden:	23.00 – 7.00 uur
Frequentie:	12	Per <input type="checkbox"/> maand <input checked="" type="checkbox"/> jaar	
Reden afwijking:	laden – lossen		

Beschrijving geluid en trillingen inrichting

De inrichting is gelegen in het agrarisch buitengebied. Voor een dergelijke omgeving geldt op grond van de Handreiking industrielawaai en vergunning (21 oktober 1998) de richtwaarde voor landelijk gebied, te weten 40 dB(A) als etmaalwaarde voor het langtijdgemiddeld beoordelingsniveau (LAr,LT). In de omgeving van de inrichting zijn meerdere (agrarische) bedrijven gelegen. Deze zullen, samen met het wegverkeerslawaai van de omliggende wegen, mogelijk aanleiding geven tot een hoger achtergrondniveau. Volgens de handreiking mag het maximale geluidniveau (LAm_{ax}) bij voorkeur niet hoger dan 10 dB(A) boven de richtwaarde voor het langtijdgemiddelde beoordelingsniveau liggen. Indien redelijkerwijs geen maatregelen kunnen worden getroffen, mag een maximaal geluidsniveau van 70 dB(A) als etmaalwaarde worden toegestaan.

Voor de bepaling van de geluidbelasting moeten woningen van derden worden aangemerkt als geluidgevoelige objecten. De geluidshinder van de onderhavige inrichting wordt zoveel mogelijk beperkt door te zorgen dat zoveel mogelijk aan- en afvoerbewegingen plaatsvinden tijdens de dagperiode. Gezien de achtergrondbelasting en de grote afstand van de inrichting tot geluidgevoelige objecten kan redelijkerwijs worden aangenomen dat de geluidsbelasting naar de omgeving (de geluidshinder) beperkt blijft.

Toelichting geen noodzaak akoestisch onderzoek

Inrichtinghouder is niet verplicht om bij de melding een akoestisch onderzoek in te dienen aangezien binnen een afstand van 50 meter vanaf de grens van de inrichting geen geluidgevoelige objecten aanwezig zijn en tussen 19.00 en 7.00 uur niet meer dan 4 transportbewegingen plaatsvinden met motorvoertuigen zwaarder dan 3.500 kg (incl. laadvermogen).

Toelichting toetsingskader Activiteitenbesluit

Bedrijven waarop de geluidregels uit het Activiteitenbesluit van toepassing zijn, verschillen in omvang en beïnvloeden de omgeving elk op eigen wijze. Voor een agrarische inrichting geldt een specifiek toetsingskader (art. 2.17 lid 5 Activiteitenbesluit):

Tabel: Toetsingskader agrarische inrichtingen

Norm dB(A)	Periode (uur)		
	Dag 6.00 -19.00	Avond 19.00-22.00	Nacht 22.00-6.00
L _{Ar,LT} op de gevel van gevoelige gebouwen	45	40	35
L _{Ar,LT} in in- en aanpandige gevoelige gebouwen	35	30	25
L _{Amax} op de gevel van gevoelige gebouwen	70	65	60
L _{Amax} in in- en aanpandige gevoelige gebouwen	55	50	45

Bij het toepassen van de waarden voor agrarische inrichting gelden conform het Activiteitenbesluit een aantal de randvoorwaarden waaronder:

- De waarden van het maximale geluidsniveau gelden inclusief door de in de inrichting verrichte werkzaamheden en activiteiten en laad- en losactiviteiten ten behoeve van en in de onmiddellijke nabijheid van de inrichting
- In de dagperiode worden de maximale geluidsniveaus van laad- en losactiviteiten buiten beschouwing gelaten
- In de dagperiode worden het in en uit de inrichting rijden van landbouwtractoren of motorrijtuigen met beperkte snelheid buiten beschouwing gelaten

Verkeersbewegingen van en naar de inrichting

Rundvee intern zwaar transport

Activiteit	Frequentie	Omschrijving	Transport- bewegingen per etmaal (1 transport = 2 bewegingen)	Reële tijd per etmaal	Periode	LW dB(A)
Aanvoer						
Ruwvoer	6xjaar	Een trekker met aanhanger rijdt het erf op en af en lost het ruwvoer bij de kuilvoersilo's. Een laadschop rijdt de kuil aan. 24 transporten van 10 min is totaal 4 uur per dag. Laadschop is 5 uur per dag.	48	9 uur (4+5)	Dag	103,8
Vee	1xmaand	Een vrachtwagen rijdt het erf op en af naar de stal en stopt de motor. Het vee wordt uitgeladen. Per vracht 15 min.	2	15 min	Dag	102/ 100
Trekker	1xdag	Een trekker rijdt het erf op en af om machines aan te koppelen.	2	30 min	Dag Avond	140/ 109
Divers	2xweek	Een vrachtwagen rijdt het erf op en af en lost de lading. Per vracht 15 minuten	2	30 min	Dag	102

Afvoer						
Vee	1xmaand	Een vrachtwagen rijdt het erf op en af naar de laadplaats en stopt de motor. Het vee wordt geladen. Per vracht 15 min.	2	15 min	Dag Avond	100
Kadavers	2xjaar	Een vrachtwagen rijdt tot de kadaverplaats en laadt de lading. Per vracht 5 minuten.	2	5 min	Dag	102
Divers	2xweek	Een vrachtwagen rijdt het erf op en af en laadt de lading. Per vracht 15 min.	2	30 min	Dag	102
Op het erf						
Voeren vee	1xdag	Een voerwagen rijdt over het erf naar de kuilvoersilo's en laadt de wagen. Daarna lossen in de stal.		1 uur	Dag Avond	104/ 109
Trekker	1xdag	Een trekker rijdt op het erf en in de stallen, machines worden aan- en afgekoppeld.		1 uur	Dag Avond	104/ 109

Rundvee intern licht transport

Activiteit	Frequentie	Omschrijving	Transport- bewegingen per etmaal (1 transport = 2 bewegingen)	Reële tijd per etmaal	Periode	LW dB(A)
Aan-/afvoer						
Personenauto	4xdag	Een personenauto rijdt het erf op en af en parkeert. 4 transporten van 5 min.	8	20 min	Dag Avond	90
Bestelauto	2xdag	Een bestelauto rijdt het erf op en af en laadt/lost. 2 transporten van 10 min.	4	20 min	Dag	97

Rubriek natuur

Zeer kwetsbare natuur (Wav-gebieden)

De Wet ammoniak en veehouderij (Wav) vormt een onderdeel van de ammoniakregelgeving voor dierenverblijven van veehouderijen. Deze regelgeving heeft als doel de ammoniakuitstoot in heel Nederland terug te dringen. Voor een aantal gebieden geldt extra beleid met als doel de ammoniakdepositie op die gebieden - de zeer kwetsbare gebieden- te verminderen. De zeer kwetsbare gebieden worden door de Provincie aangewezen.

Het bedrijf ligt binnen de 250 m zone rondom een Wav-gebied. Hierdoor moet de onderhavige aanvraag voldoen aan de gestelde criteria in de wet ammoniak en veehouderij in relatie tot maximale emissies van ammoniak.

Figuur: ligging initiatieflocatie (groene bolletje) t.o.v. Wav-gebieden



Bron: AtlasvanOverijssel

Wet natuurbescherming (Wnb)

Menselijke (bedrijfs)activiteiten kunnen nadelige gevolgen hebben voor beschermde planten- en diersoorten (flora en fauna) en Natura2000-gebieden. In veel gevallen is er toestemming nodig in het kader van de Wet natuurbescherming.

De Wet natuurbescherming bevat verschillende toestemmingen:

- vergunning voor handelingen die de kwaliteit van Natura 2000-gebieden kunnen verslechteren of die soorten in het Natura 2000-gebied kunnen verstoren
- ontheffing voor handelingen met beschermde plant- of diersoorten
- melding voor het geheel of gedeeltelijk vellen van houtopstanden

In specifieke gevallen maken deze toestemmingen uit de Wet natuurbescherming onderdeel uit van de omgevingsvergunning.

Dit komt voor als de activiteiten waarvoor een omgevingsvergunning wordt aangevraagd ook moeten worden aangemerkt als:

- Het realiseren van projecten of het verrichten van handelingen die schadelijk kunnen zijn voor natuurlijke habitats en de habitats van soorten in een Natura 2000-gebied (art. 2.2aa, onder a Besluit omgevingsrecht).
- Handelingen met gevolgen voor beschermde planten en dieren (art. 2.2aa, onder b Besluit omgevingsrecht).

Deze zogenoemde aanhaakplicht is niet van toepassing als voorafgaand aan de aanvraag om omgevingsvergunning al een aanvraag Wet natuurbescherming is ingediend.

Het is aan het bevoegd gezag voor de omgevingsvergunning om te controleren of de aanvraag voor een omgevingsvergunning volledig is. Essentieel is dat de gemeente toetst of de initiatiefnemer al dan niet terecht heeft aangegeven of de handeling gevolgen heeft voor beschermde soorten of gebieden. Dit is het geval als een initiatiefnemer vooraf geen aparte ontheffing soortenbescherming of vergunning gebiedsbescherming heeft aangevraagd en de gemeente redelijkerwijs kan weten dat er beschermde natuurwaarden in het geding kunnen zijn.

Natura2000 gebieden

In de omgeving van het bedrijf liggen een aantal Natura2000-gebieden. De dichtstbijzijnde is "Bergvennen en Brecklenkampse Veld", deze ligt op 200 meter vanaf het bedrijf van initiatiefnemer.

Figuur: Ligging Natura2000-gebieden t.o.v. bedrijf initiatiefnemer (blauwe bolletje)



Bron: PDOK Viewer.nl

Als een agrarisch bedrijf activiteiten wil uitvoeren die nadelige gevolgen kunnen hebben voor Natura2000-gebieden is daar in veel gevallen toestemming in het kader van de Wet natuurbescherming voor nodig. Deze toestemming kan aangehaakt zijn bij een omgevingsvergunning. Aanhaken kan plaatsvinden bij elk soort omgevingsvergunning zoals bouwen, milieu, slopen etc. De omgevingsvergunning voor 'natuur' loopt via de zogenaamde omgevingsvergunning beperkte milieutoets (OBM), zoals bedoeld in artikel 2.1, eerste lid, sub i, van de Wet algemene bepalingen

omgevingsrecht. Het is ook mogelijk om deze toestemming niet te laten aanhaken. Deze toestemming moet dan wel voor het indienen van de Omgevingsvergunning te zijn aangevraagd, dan wel te zijn afgegeven.

Het bedrijf van initiatiefnemer is gelegen aan de Kommiezendijk 8 te Lattrop-Breklenkamp, gemeente Dinkelland. Het bedrijf beschikt over een Wet Natuurbeschermingsvergunning van 8 juli 2014. Voor het wijzigen van dieren binnen de bestaande bebouwing wordt gebruik gemaakt van 'intern salderen'. Tot 20 januari 2021 was het nodig ook voor intern salderen een natuurwetvergunning aan te vragen. Maar als gevolg van een uitspraak van de Raad van State is het aanvragen van een vergunning hiervoor niet meer nodig. Een verschilberekening om te onderbouwen dat intern wordt gesaldeerd is bijgevoegd bij deze aanvraag.

Gezien de aard van de activiteiten en de ligging van de locatie is er geen sprake van overige effecten op Natura 2000-gebieden. Het voornemen leidt niet tot nadelige effecten op Natura2000-gebieden en staat vergunningverlening i.k.v. de Wet Natuurbescherming niet in de weg.

4.9.2 Flora en fauna

Flora en fauna wordt via de Wet natuurbescherming beschermd tegen de gevolgen van menselijke activiteiten. Als een agrarisch bedrijf activiteiten wil uitvoeren die nadelige gevolgen kunnen hebben voor beschermde plant- en diersoorten, is daar in veel gevallen aparte toestemming nodig, namelijk de omgevingsvergunning voor 'natuur'. Deze toestemming kan aangehaakt zijn bij een omgevingsvergunning, net zoals bij beschermde natuurgebieden.

Het voornemen ziet niet toe op sloopwerkzaamheden, kappen van bomen, verwijderen van beplanting of dempen van sloten. Het voornemen vindt plaats op agrarische landbouwgrond. Deze landbouwgrond vormt vanwege het agrarische gebruik (met regelmaat bemesten, maaien en begrazen) geen geschikte habitat voor beschermde soorten. Gezien het voorgaande is van een negatief effect van de voorgenomen activiteiten op beschermde flora en fauna is dan ook geen sprake. Voor de voorgenomen activiteiten is geen toestemming op grond van de Wet natuurbescherming (Wnb) nodig.

Rubriek gegevens aanwezige stoffen

Opslag gevaarlijke stoffen

Soort	ADR-klasse	opslag boven-/ondergronds	Hoeveelheid/max. opslag	Uitvoering Opslag
Dieselolie	3.3	Bovengronds	1.000 ltr.	Tank in lekbak
Minerale olie	3.3	Bovengronds	60 liter	In lekbak
Afgewerkte olie	3.3	Bovengronds	60 liter	In lekbak
Bestrijdingsmiddelen	5	Bovengronds	25 kg	In lekbak

Opslag overige stoffen

Soort product	Wijze van opslag	Max. hoeveelheid (ton of m3)
Mengvoer	Zakgoed	1 ton
Mais	Kuilplaat	100 m3
Graskuil/balen	Kuilplaat	100 m3
Vaste mest	Mestplaat	50 m3

Rubriek bodem

Verwaarloosbaar en aanvaardbaar bodemrisico

Als binnen een inrichting bodembedreigende bedrijfsmatige activiteiten worden verricht, moet de kans op bodemverontreiniging tot een verwaarloosbaar minimum worden teruggebracht.

In het Activiteitenbesluit en de Activiteitenregeling staan algemene voorschriften opgenomen ten aanzien van bodembedreigende activiteiten (ook van toepassing op vergunningplichtige inrichtingen / type C-inrichtingen). Deze voorschriften betreffen verplichte maatregelen en voorzieningen om tot een 'verwaarloosbaar bodemrisico' te komen.

Per activiteit is aan de hand van de Nederlandse Richtlijn Bodembescherming (NRB 2012) het vereiste voorzieningenniveau bepaald om dit verwaarloosbaar bodemrisico te bereiken. In bestaande situaties waar achteraf geen voorzieningen meer aangebracht kunnen worden kan, na instemming van het bevoegde gezag, volstaan worden met een 'aanvaardbaar bodemrisico'. Het bevoegd gezag moet daartoe wel met een maatwerkvoorschrift toestemming hebben verleend.

Bodembeschermende voorzieningen en beheermaatregelen

Bodembeschermende voorzieningen zijn fysieke voorzieningen, zoals vloeren, verhardingen en lekbakken. Deze voorzieningen moeten altijd in combinatie met de daarbij behorende maatregelen worden toegepast. Bij bodembeschermende maatregelen gaat het om bijvoorbeeld organisatorische maatregelen.

In de Activiteitenregeling is voor verschillende bedrijfsmatige activiteiten aangegeven welke combinaties van voorzieningen en maatregelen leiden tot een verwaarloosbaar bodemrisico en binnen die inrichting getroffen moeten worden zodat aan dit doelvoorschrift wordt voldaan. Hierbij is aangesloten bij de Nederlandse Richtlijn Bodembescherming (NRB 2012).

De NRB-aanpak is samen te vatten als 'vloeistofdichte vloer of verharding' met een minimum aan gedragsvoorschriften' of 'vloeistofkerende voorziening' en/of lekbakken met een zwaar accent op de daarop toegesneden gedragsvoorschriften'. Voor activiteiten waarbij vloeistofkerende voorzieningen worden vereist, zijn in het Activiteitenbesluit en Activiteitenregeling specifieke beheermaatregelen opgenomen. Ze zijn gebaseerd op de NRB en moeten in combinatie worden toegepast. Het gaat om een inspectieprogramma voor apparatuur en emballage en een spill-controleprogramma. Alle acties die bij een beheermaatregel horen moeten zijn uitgewerkt in procedures en werkinstructies.

Algemene eisen voor bodembeschermende voorzieningen

Bodembeschermende voorzieningen moeten zo zijn uitgevoerd dat het morsen/lekkende (spills) van bodembedreigende vloeistoffen effectief wordt opgevangen en opgeruimd. Brandbare vloeistoffen en giftige stoffen moeten direct worden opgeruimd. Verder moet de voorziening bestand zijn tegen de inwerking van de stof en genoeg opvangcapaciteit bieden. Voorbeelden van bodembeschermende voorzieningen zijn absorptiekorrels, lekbakken, mestdekplaten en olie-waterscheiders. Voor lekbakken stelt de Activiteitenregeling aanvullende eisen: vervuiling door hemelwater of andere stoffen moet worden voorkomen (afdekking of gescheiden opvang en afvoer van hemelwater), de opvangcapaciteit moet minimaal 110% zijn van de inhoud van de grootste verpakkingseenheid of opslagtank met als ondergrens minstens 10% van de inhoud van alle opslagen stoffen).

Bodemonderzoek

Volgens het Activiteitenbesluit artikel 2.11 moet bij elke activiteit binnen een inrichting die als bodembedreigend wordt beschouwd, de kwaliteit van de bodem worden onderzocht.

Deze verplichting tot het uitvoeren van bodemonderzoek geldt alleen bij: oprichting (lid 1), verandering (lid 2) of beëindiging (lid 3) van de inrichting of de IPPC-installatie na beëindiging van het opslaan van vloeibare brandstof

Voert een bedrijf een bodembedreigende activiteit uit, dan moet binnen drie maanden na de oprichting van het bedrijf een rapport met de resultaten van een bodemonderzoek worden toegestuurd aan het bevoegd gezag. Dit staat in artikel 2.11 lid 1 van het Activiteitenbesluit. Dit artikel geldt echter niet voor inrichtingen met een IPPC-installatie.

In geval van veranderingen binnen een bedrijf kan het bevoegd gezag gemotiveerd eisen dat een bodemonderzoek ter plaatse nodig is en een maatwerkvoorschrift opstellen. Daarnaast moet het bedrijf binnen zes maanden na beëindiging van de bedrijfsactiviteiten een bodemonderzoek uitvoeren. Binnen zes maanden na toezending van het bodemonderzoek aan het bevoegd gezag, moet de veroorzaakte verontreiniging verwijderd worden.

Het uitvoeren en rapporteren van bodemonderzoek moet gebeuren door een erkend bedrijf op grond van het Besluit bodemkwaliteit en voldoen aan de NEN 5740. Een aanwezige vloerstofdichte vloer of verharding wordt tijdens bodemonderzoek niet doorboord of aangetast.

Algemene zorgplicht

Als algemene zorgplicht geldt dat bodemverontreiniging voor zover mogelijk wordt voorkomen dan wel voor zover dat niet mogelijk is zoveel mogelijk wordt beperkt. Artikel 13 van de Wet bodembescherming (Wbb) is rechtstreeks van toepassing op de inrichting. Voor zover in de op te leggen voorschriften niet specifiek is vastgelegd welke bodembeschermende maatregelen moeten zijn uitgevoerd, dwingt artikel 13 van de Wbb tot een zorgvuldige bedrijfsvoering. In verband met de strekking van het begrip bodemverontreiniging is van belang dat het begrip bodem ook het grondwater omvat. Het melden van ongewone en gewone voorvallen met betrekking tot bodembescherming is geregeld in artikel 27 en 30 van de Wbb. Deze zorgplicht zal door de inrichtinghouder in acht worden genomen.

Bodembedreigende activiteiten in het voornemen / de aanvraag

Een bodembedreigende activiteit is gedefinieerd de Nederlandse Richtlijn Bodembescherming (NRB). De volgende voorgenomen activiteiten worden als bodembedreigend aangemerkt:

- Houden van dieren in (delen van) een dierenverblijf zonder mestkelder
- Opslag niet-verpompbare mest
- Opslag bestrijdingsmiddelen in emballage
- Opslag dieselolie
- Opslag minerale oliën

Houden van dieren in een dierenverblijf zonder mestkelder

De vloer van het dierenverblijf waaraan geen mestkelder is verbonden is vloeistofkerend uitgevoerd.

Opslag van niet-verpompbare mest

Opslag van niet-verpompbare mest (vaste mest) vindt plaats op een vloeistofkerende vloer

Opslag van bestrijdingsmiddelen in emballage

Bestrijdingsmiddelen worden boven een lekbak opgeslagen in een daarvoor bestemde opslagkast of -ruimte. Deze voldoet aan de zorgplichtbepalingen gesteld in de Wet gewasbeschermingsmiddelen en biociden. De vloeibare bestrijdingsmiddelen worden boven een lekbak op een vloeistofkerende vloer opgeslagen in gesloten emballage. De vaste bestrijdingsmiddelen worden opgeslagen in zakken. De zakken staan in een opvangbak op een vloeistofkerende vloer.

Opslag dieselolie

De dieselolie wordt opgeslagen in een bovengrondse tank welke is geplaatst in een vloeistofdichte lekbak. De tank is uitgevoerd conform de bepalingen van de PGS 30. Ter plaatse van het afleverpunt is de vloer vloeistofkerend uitgevoerd, waarmee gedurende bepaalde tijd het doordringen van gemorst product in de bodem wordt verhinderd. Gemorst product moet met behulp van absorptiemateriaal zo spoedig mogelijk worden verwijderd. In de nabijheid van het afleverpunt zal daarvoor absorptiemateriaal in voorraad worden gehouden.

Opslag van minerale oliën

Smeer-, hydraulische en afgewerkte olie wordt in een vloeistofdicht vat boven een vloeistofdichte lekbak opgeslagen.

Rubriek afval

Wet milieubeheer, afvalstoffen

Iedereen moet ervoor zorgen dat er geen nadelige gevolgen voor het milieu zijn of komen door handelingen met afvalstoffen. Daarnaast is er een verbod om zich van afvalstoffen te ontdoen door deze buiten inrichtingen te storten, anderszins op of in de bodem te brengen of te verbranden. Uitzonderingen hierop staan in het Besluit vrijstellingen stortverbod buiten inrichtingen.

De gemeente is verantwoordelijk voor de inzameling van huishoudelijke afvalstoffen.

Er zijn regels voor zich ontdoen, inzameling en transport van afvalwater en er zijn regels voor afgifte, ontvangst, vervoer en inzameling van bedrijfsafvalstoffen.

Preventie van afval is een van de hoofddoelstellingen van het afvalstoffenbeleid. Afvalpreventie moet gebeuren in de gehele economie, van de winning van grondstoffen, het productieproces en distributie tot en met gebruik en hergebruik. Daarom geldt het afvalpreventiebeleid voor alle productiesectoren, ontwerpers en dienstverleners, overheden en particulieren.

Niet gevaarlijke afvalstoffen

Afvalstoffen	Afvoer-frequentie	Hoeveelheid per jaar (kg, ton of stuks)	Wijze van Opslag	Maximale Opslag	Inzamelaar/ Verwerker
Huishoudelijk	1x 2 wkn	100 kg	container	250 kg	Erkend inzamelaar
Papier	1x 4 wkn	50 kg	container		Erkend inzamelaar
Metaal	1x jaar	100 kg	container		Erkend inzamelaar
Glas	1x 4 wkn	5 kg	container		Erkend inzamelaar
Plastic	1x 4 wkn	25 kg	container		Erkend inzamelaar
Gft/groen-afval	1x 2 wkn	100 kg	container	250 kg	Erkend inzamelaar
Kadavers ¹	1 x per week	19 ton	Kadaver-koeling/ kadaverplaats		Destructor Rendac

Gevaarlijke afvalstoffen

Soort afval	Afvoer-frequentie	Hoeveelheid p. jaar (kg, ton of stuks)	Wijze van opslag	Max. opslag	Inzamelaar/ verwerker
Afgewerkte olie	jaarlijks	60 ltr.	vat	60 ltr.	Erkend inzamelaar
Oliehoudend afval	jaarlijks	100 kg.	vat		Erkend inzamelaar
Rest. Bestrijdingsmidd.					n.v.t.
Rest. Geneesmiddelen					DAP
TL buizen/spaarlamp	Indien nodig, maar minstens 1x per jaar	10 stuks	doos	10 stuks	Erkend inzamelaar

De afvalstromen zullen door managementmaatregelen tot een minimum beperkt worden. Naast preventieve maatregelen worden de afvalstromen gescheiden opgeslagen en gescheiden afgevoerd naar daartoe erkende en gecertificeerde inzamelaars.

¹ Binnen de inrichting vrijgekomen kadavers worden opgeslagen en aangeboden volgens de voorschriften genoemd in de Regeling dierlijke producten 2013.

Rubriek energie

In het kader van de omgevingsvergunning en bij een melding in het kader van het Activiteitenbesluit milieubeheer is het van belang te weten wat het energieverbruik van de inrichting is. Inrichtingen kunnen in drie verschillende categorieën worden ingedeeld: kleingebruikers, middelgebruikers en de grootgebruikers. Hierbij is aansluiting gezocht bij het Activiteitenbesluit milieubeheer. In het vergunningverleningsproces kan de Uniforme leidraad energiebesparing gebruikt worden.

Energieverbruik kan in drie categorieën worden opgedeeld;

1. Kleingebruikers met een verbruik van minder dan 25.000 m³ gas én minder dan 50.000 kWh elektriciteit.
2. Middelgebruikers met een verbruik van tussen de 25.000 m³ en 75.000 m³ gas of tussen de 50.000 kWh en 200.000 kWh elektriciteit.
3. Grootgebruikers met een gasverbruik van meer dan 75.000 m³ en/of een elektriciteitsverbruik van meer dan 200.000 kWh.

Voor kleinverbruikers worden geen voorschriften over het besparen van energie opgenomen in de vergunning. Bij middelgebruikers beoordeelt het bevoegd gezag of alle rendabele (BBT-) maatregelen zijn genomen. Als dit niet het geval is, kan het bevoegd gezag een haalbaarheidsonderzoek naar specifieke (BBT-)maatregelen eisen (brief van het Ministerie van VROM, kenmerk DGM/SB2007109294, januari 2008). Ten slotte geldt voor grootgebruikers dat het bevoegd gezag een energieonderzoek kan eisen.

Metten en registreren van energiegegevens

Energiebron	Wijze van registratie	Frequentie	Door wie?
Gas:	per meter	1x per jaar	leverancier
Elektriciteit:	per meter	1x per jaar	leverancier

Overzicht energiegebruik en -kosten

Energiebron	Verbruik
Gas:	0 m ³
Elektriciteit:	1.185 kWh

Op basis van bovenstaande gegevens kan het bedrijf gezien worden als kleinverbruiker
 Het bedrijf maakt gebruik van krachtstroom (380 V).

Energiebesparende maatregelen

Artikel 2.15 Activiteitenbesluit gaat over energiebesparende maatregelen met een terugverdientijd van 5 jaar zijn verplicht bij een energieverbruik van meer dan 50.000 kilowattuur aan elektriciteit of 25.000 kubieke meter aardgasequivalenten aan brandstoffen. Bij een hoger energieverbruik kunnen aanvullende maatregelen of kan een energieonderzoek bij de aanvraag worden verplicht

Deze technieken zijn in Nederland vastgelegd in bijlage 10 van activiteitenregeling Milieubeheer. In de onderstaande tabellen zijn erkende maatregelen opgenomen voor energiebesparing voor de agrarische sector. In dit geval is er geen verplichting tot het toepassen van energiebesparende maatregelen.

Rubriek water

Overzicht waterverbruik

In het voornemen wordt gebruik gemaakt van leidingwater. Leidingwaterverbruik wordt jaarlijks geregistreerd door het waterleidingbedrijf
 Het bedrijf verbruikt jaarlijks ca. 404 m³ water

Schatting waterverbruik aanvraag:

Waterverbruik		
Drink en reinigingswater	371	m3/jaar
Spoelwater	33	m3/jaar
Luchtwassers	0	m3/jaar
Werknemer waterverbruik	0	m3/jaar
Totaal verbruik	404	m3/jaar

Overzicht afvalwater

Schatting afvalwaterproductie aanvraag:

Afvalwater		
Afvalwater huis & bedrijf	180	m3/jaar
Spuiwater	0	m3/jaar
Reinigingswater	13	m3/jaar

Huishoudelijk afvalwater wordt geloosd in het vuilwaterriool

Overzicht hemelwater

Het verhard oppervlak neemt in de aangevraagde situatie niet toe.
 Het schone hemelwater wordt afgekoppeld en op het terrein en omliggende landbouwgronden geïnfiltreerd

Rubriek externe veiligheid en calamiteiten

Externe veiligheid

Externe veiligheid heeft betrekking op situaties waar een ongeval kan plaatsvinden met gevaarlijke stoffen, waardoor mensen - die verder niets met de risicodragende activiteit te maken hebben - om het leven zouden kunnen komen. De reikwijdte van het begrip externe veiligheid is in die zin beperkt dat uitsluitend naar slachtoffers 'buiten de poort' wordt gekeken. Voor inrichtingen is het Besluit externe veiligheid inrichtingen (Bevi) het belangrijkste toetsingskader.

Hierin zijn bijvoorbeeld grenswaarden en oriënterende of richtwaarden opgenomen voor het zgn. plaatsgebonden risico en het groepsrisico.

Het bedrijf valt niet onder het Besluit externe veiligheid inrichtingen(Bevi). Toch kunnen binnen de inrichting onvoorzien situaties of calamiteiten ontstaan. Binnen de inrichting worden alle nodige veiligheidsvoorzieningen getroffen om een calamiteit en de als gevolg van de calamiteit optredende bijzondere milieubelasting, te voorkomen dan wel te beperken. In deze paragraaf worden de mogelijke calamiteiten beschreven met daarbij de voorzieningen en maatregelen die zijn getroffen om de calamiteit te voorkomen of te beperken.

Calamiteiten

Stroomstoringen

Het bedrijf is niet sterk afhankelijk van stroom, een eventuele stroomstoring is lastig maar binnen normale proporties goed op te vangen.

Op het bedrijf is een noodstroomaggregaat op de trekker aanwezig die de belangrijkste onderdelen binnen het bedrijf zoals verlichting voorziet van stroom.

Besmettelijke dierziekten

Op het moment dat een veewetziekte uitbreekt in Nederland, worden door het Ministerie van Economische Zaken, Landbouw en Innovatie maatregelen afgekondigd om verspreiding van deze ziekte zo veel mogelijk te voorkomen. In de praktijk betekent dit vooral dat vervoer van dieren en mest in een bepaalde zone rondom de smethaard voor een bepaalde periode is verboden. Binnen het bedrijf wordt gestreefd naar een hoge gezondheidsstatus, aangezien dit ten goede komt van de groei en de gezondheid van de dieren. Het bedrijf zal bij deze calamiteit de aanwezige dieren in de afdelingen gehuisvest laten waar ze op dat moment liggen. Gezien de beschikbare oppervlaktes zal op deze locatie de eerste weken geen probleem ontstaan voor dierwelzijn.

Brand

Om brand zoveel mogelijk te voorkomen wordt ten eerste voldaan aan het Bouwbesluit. Daarnaast worden waar mogelijk onbrandbare materialen gebruikt. Het eventueel aanwezige personeel krijgt de instructie om een beginnende brand direct proberen te blussen met de aanwezige mobiele blusmiddelen. Indien nodig wordt de brandweer gewaarschuwd. Bij de aanvraag om een omgevingsvergunning activiteit bouwen komt het aspect brandveiligheid nader aan de orde, omdat dan getoetst moet worden aan het Bouwbesluit. Wanneer noodzakelijk wordt overlegd met de gemeentelijke brandweer gepleegd. De brandweer brengt in deze fase advies uit over de aard, het aantal en de plaats van de noodzakelijke mobiele blusmiddelen.

Opslag dieselolie in bovengrondse tank

Hierbij wordt verwezen naar rubriek Bodem. Opslag voldoet aan de voorschriften in PGS 30.

Opslag van reinigings- en ontsmettingsmiddelen

De reinigings- en ontsmettingsmiddelen kunnen eigenschappen hebben die irriterend werken bij de persoon die middelen gebruikt. De middelen worden in een dusdanige lage concentratie aangewend, dat deze geen gevaar opleveren voor de gezondheid. Zie verder de "Rubriek Bodem".

Opslag van gewasbeschermingsmiddelen en biociden

Gewasbeschermingsmiddelen en biociden worden opgeslagen als gevaarlijke stof volgens PGS 15, die deze middelen niet apart onderscheidt. Op grond van artikel 4.6 en bijhorende tabel 4.6 van de ministeriële regeling dient de opslag van deze middelen en de constructie van de opslagvoorziening bij een hoeveelheid van 400 kilogram of liter (of meer) aan de PGS 15 te voldoen.

Er wordt minder dan 400 kilogram of liter aan gewasbeschermingsmiddelen en biociden opgeslagen op het bedrijf. Zie verder de "Rubriek Bodem".

Opslag vaste kunstmeststoffen

De opslag van vaste kunstmeststoffen vindt plaats in een afgesloten ruimte of speciaal daarvoor bestemde kunstmestsilo. Bij opslag van meer dan 250 ton dient de opslag te voldoen aan de voorschriften in PGS 7. Er wordt minder dan 250 ton kunstmeststoffen opgeslagen. Zie verder de "Rubriek Bodem".

Buisleidingen en hoogspanningsleidingen

In de directe nabijheid van de locatie zijn geen buisleidingen of hoogspanningsmasten gelegen.

De voorgenomen activiteiten vinden niet plaats binnen een risico-contour van buisleidingen of hoogspanningsmasten.

Besluit externe veiligheid inrichtingen (Bevi)

Bij het voorgenomen plan is geen sprake van de bouw van een (beperkt) kwetsbaar object. Ook is geen sprake van het oprichten van een object binnen een plaatsgebonden risicocontour. De voorgenomen activiteiten hebben geen invloed op het groepsrisico.

Zorg- en meldingsplicht

De artikelen 17.1 en 17.2 lid 1 en 2 van de Wet milieubeheer zijn rechtstreeks van toepassing wanneer een ongewoon voorval zich voordoet. Bij ongewone voorvallen in een inrichting waarbij milieuschade ontstaat of dreigt te ontstaan, moet degene die de inrichting drijft onmiddellijk maatregelen nemen (art. 17.1 Wm.). Tevens moet het voorval zo spoedig mogelijk aan het bestuursorgaan dat de omgevingsvergunning heeft verleend, worden meegedeeld (art. 17.2 Wm.).

Rubriek dier- en volksgezondheid

Algemeen

Effecten op de (volks)gezondheid betreft niet alleen dierziekten en zoönosen, maar ook geurhinder, geluidhinder en fijnstof belasting. Ten aanzien van geur-, fijnstof- en geluidsbelasting wordt voldaan aan de wettelijke waarden. Deze milieuaspecten staan in aparte rubrieken in deze bijlage uitgewerkt.

In deze rubriek wordt nader ingegaan op de (lopende) onderzoeken naar de effecten van veehouderij op de volksgezondheid, zoönosen en de maatregelen op bedrijfsniveau ter voorkoming van insleep en verspreiding van dierziekten.

Volksgezondheid en de wetgeving

- **Wet publieke gezondheid:** Het college van burgemeester en wethouders bevordert de totstandkoming en de continuïteit van en de samenhang binnen de publieke gezondheidszorg. Ter uitvoering van deze taak draagt het college van burgemeester en wethouders in ieder geval zorg voor het bewaken van gezondheidsaspecten in bestuurlijke beslissingen. Tevens kunnen maatregelen geformuleerd worden ter beïnvloeding van gezondheidsbedreigingen.
- **Wet milieubeheer:** In deze wet en de daarop berustende bepalingen worden onder gevolgen voor het milieu in ieder geval verstaan gevolgen voor het fysieke milieu, gezien vanuit het belang van de bescherming van mensen, dieren, planten en goederen, van water, bodem en lucht en van landschappelijke, natuurwetenschappelijke en cultuurhistorische waarden en van de beheersing van het klimaat, alsmede van de relaties daartussen. De Wet milieubeheer bevat geen toetsingskader voor onderwerpen die in de wetgeving voor volksgezondheid zijn geregeld. Wel bestaat ruimte voor een aanvullende milieuhygiënische toets ten aanzien van besmettingsgevaar.
- **Wet Ruimtelijke Ordening** waarin is bepaald dat een ontwikkeling moet voldoen aan het begrip 'goede ruimtelijke ordening'.
- **Besluit milieueffectrapportage** waarin de verplichting staat om de effecten voor de volksgezondheid als milieugevolg van een activiteit te betrekken in de besluitvorming.

Het staat het bevoegd gezag in principe vrij op welke wijze deze verplichting ingevuld wordt. Het bevoegd gezag moet zich bij de besluitvorming baseren op beschikbare onderzoeken en 'algemeen aanvaarde wetenschappelijke inzichten'. Voor sommige criteria zoals ammoniak, geur en fijn stof zijn specifieke wet- en regelgeving, richtlijnen en handelingsmethoden beschikbaar.

Onderzoeken naar relatie (intensieve) veehouderij en volksgezondheid

Onderzoek Intensieve Veehouderij en Gezondheid (IVG)

Het RIVM heeft in 2008 een rapport gepubliceerd met betrekking tot intensieve veehouderij en volksgezondheid. Strekking van het Rapport RIVM 2008: Effecten van intensieve veehouderij- (mega)bedrijven op de volksgezondheid kunnen op verschillende manieren tot stand komen. Bijvoorbeeld via direct diercontact, via de lucht, via mest en via voedingsmiddelen van dierlijke oorsprong. In 2009 is het onderzoek Intensieve Veehouderij en Gezondheid (IVG) gestart. In juni 2011 zijn de resultaten bekend gemaakt van dit IVG-onderzoek. Hieruit is geen duidelijke afstand tot veehouderijbedrijven gebleken en geen relatie met de omvang van veehouderijen of dierdichtheid te benoemen waarbij gezondheidseffecten bij mensen vaker optreden. Uit een publicatie van juli 2012 inzake het infectierisico van omwonenden van veehouderijen blijkt dat nog geen wetenschappelijk onderbouwde uitspraken kunnen worden gedaan, met uitzondering van Q-koorts. Voornoemde afgeronde onderzoeksrapporten beschouwde de rechter niet als 'algemeen aanvaarde wetenschappelijke inzichten'.

De Gezondheidsraad heeft op 30 november 2012 het advies 'Gezondheidsrisico's rond veehouderijen' gepubliceerd. Hierin wordt gesteld dat het niet bekend is tot welke afstand omwonenden van veehouderijen verhoogde gezondheidsrisico's lopen. Op basis hiervan is niet op wetenschappelijke

gronden één landelijke 'veilige' minimumafstand vast te stellen tussen veehouderijen en woningen. Er zijn wel aanwijzingen dat omwonenden kunnen worden blootgesteld aan endotoxinen. Concentraties van bepaalde stofdeeltjes, endotoxinen en micro-organismen, zullen afnemen met toenemende afstand tot een bedrijf en ook afhangen van de mate van emissie vanuit een bedrijf. Ook de meteorologische omstandigheden, de lokale bebouwing en beplanting kunnen van invloed zijn.

Onderzoek Veehouderij en Gezondheid van Omwonenden (VGO)

In 2014 is het onderzoek 'Veehouderij en Gezondheid van Omwonenden (VGO)' van start gegaan. Het RIVM, Wageningen UR, IRAS en NIVEL hebben gezamenlijk dit aanvullende onderzoek uitgevoerd. De resultaten van dit onderzoek zijn bekend gemaakt in juli 2016. In het VGO is onderzocht of het wonen in de buurt van veehouderijen effect kan hebben op de gezondheid van de omwonenden. Hieruit komen een aantal positieve en een aantal negatieve gezondheidseffecten naar voren. Een eenduidig antwoord is dan ook niet te geven.

Aangetoond is dat mensen die rondom veehouderijen wonen minder astma en allergieën hebben. Dicht bij veehouderijen wonen minder mensen met COPD, een chronische ziekte aan de longen. Daar staat tegenover dat de mensen in deze omgeving die wel COPD hebben, daar vaker en/of ernstigere complicaties van hebben. Verder is er een verband gevonden tussen wonen nabij veehouderijen en een verlaagde longfunctie. Dit wordt waarschijnlijk veroorzaakt door stoffen die afkomstig zijn van de veehouderij. Niet alleen dichtbij veel veehouderijen wonen zorgt voor een lagere longfunctie. De longfunctie wordt in het hele onderzoeksgebied lager op momenten dat de concentratie van ammoniak in de lucht hoog is. Deze effecten zijn vergelijkbaar met de schadelijke gezondheidseffecten van verkeer in een stad. De onderzoekers vonden dat er meer longontstekingen in het onderzoeksgebied voorkomen dan in de rest van het land; een verschil dat na de Q-koorts-epidemie van 2007-2010 wel kleiner is geworden.

Er werd een verband gevonden tussen pluimveehouderijen binnen 1 kilometer afstand van de woning en een licht verhoogde kans op longontsteking. Het is onduidelijk of de extra longontstekingen in dit onderzoeksgebied worden veroorzaakt door specifieke ziekteverwekkers die van dieren afkomstig zijn (zoönose-verwekkers), of dat mensen gevoeliger voor longontsteking worden door de blootstelling aan stoffen die veehouderijbedrijven uitstoten, zoals fijnstof, endotoxines (onderdelen van micro-organismen) en ammoniak.

In het onderzoek is ook gekeken of bepaalde zoönoseverwekkers vaker voorkomen in de omgeving van veehouderijen ten opzichte van de rest van het land. Bij het hepatitis E-virus, de bacterie *Clostridium difficile* en ESBL-producerende bacteriën is dat niet het geval. Wel lijken mensen iets vaker drager te zijn van de veegerelateerde MRSA-bacterie. Of deze verhoging komt door uitstoot vanuit veehouderijen is nog onduidelijk. Dit zijn de belangrijkste conclusies uit het VGO-onderzoek.

Het onderzoek is uitgevoerd in het oostelijk deel van Noord-Brabant en in Noord-Limburg. Sommige resultaten zijn mogelijk alleen van toepassing op het onderzochte gebied. Dat komt doordat lokale kenmerken, bijvoorbeeld luchtvervuiling uit omliggende industriegebieden, van invloed zijn op de bevindingen.

Rapport Emissies van Endotoxinen uit de veehouderij (fase 3a)

Tegelijk met het VGO-rapport is in juli 2016 het Rapport Emissies van endotoxinen uit de veehouderij (fase 3a) bekend gemaakt. Dit rapport beschrijft het resultaat van metingen aan de emissies van endotoxinen uit de veehouderij. In stof worden van micro-organismen afkomstige endotoxinen gevonden. Endotoxinen zijn dode celwand-deeltjes van bacteriën die geen pathogene eigenschappen meer hebben. Wel kunnen endotoxinen na inademing tot gezondheidsklachten leiden. Endotoxine komt niet alleen in het fijnstof voor. Ook in de fractie 10-100 micrometer komen endotoxinen voor. Dit is relevant omdat een eigenschap van de grotere deeltjes is dat ze over het algemeen minder ver komen via de lucht en ook minder diep in de luchtwegen dringen. Meer onderzoek is nodig om de invloed van

deze eigenschappen bij endotoxinen te bepalen. De Gezondheidsraad beveelt ten aanzien van de endotoxinen-blootstelling een adviesgrenswaarde van 30 EU/m³ aan.

Veehouderij en gezondheid Omwonenden (aanvullende studies)

Op 16 juni 2017 is het rapport 'Veehouderij en Gezondheid Omwonenden (aanvullende studies)' bekend gemaakt. In dit rapport worden de resultaten uit het rapport 'Veehouderij en Gezondheid Omwonenden' van juli 2016 bevestigd. Daarnaast wordt in het rapport ingegaan op de effecten van geitenhouderijen. Uit aanvullende studies volgen sterke aanwijzingen dat fijnstof en componenten ervan mensen gevoeliger maken voor luchtweginfecties. Specifieke ziekteverwekkers afkomstig van dieren kunnen echter niet worden uitgesloten. Ook rondom geitenhouderijen hebben mensen een grotere kans op longontsteking. Eerder zijn hiervoor al aanwijzingen gevonden, die nu nader onderbouwd zijn over een langere periode. Het onderzoek bevestigt ook de eerdere conclusie dat mensen met COPD, die in de buurt van veehouderijen wonen, vaker en ernstiger klachten hebben dan mensen die op grotere afstand van veehouderijen wonen. Uit luchtmetingen in de woonomgeving blijkt dat de concentratie endotoxinen in de lucht toeneemt naarmate de afstand tot een veehouderij kleiner wordt of het aantal veehouderijen in een gebied (de dichtheid) groter wordt. Ook sectoren van de veehouderij die niet bekendstaan om een hoge uitstoot van stoffen lijken toch substantieel bij te dragen aan de concentratie van endotoxinen in de leefomgeving.

ILVO-onderzoek

Uit onderzoek van het Belgisch Instituut Landbouw-, Visserij- en Voedingsonderzoek (ILVO) in het voorjaar van 2017 blijkt dat een groot deel van de in het Nederlandse VGO-onderzoek aangehaalde risico's niet relevant zijn, gebrek aan wetenschappelijke basis hebben en niet specifiek zijn voor omwonenden van veehouderijen. Dit onderzoek is uitgevoerd in opdracht van het veerijke West-Vlaanderen. Het Nederlandse VGO-onderzoek kan volgens de Belgische onderzoekers niet claimen of suggereren dat veehouderijen een negatief gezondheidseffect hebben op omwonenden. Bijkomend onderzoek is dan ook nodig. Zo moet worden nagegaan of er een effect is van de gecombineerde emissies uit veehouderij, de transportsector en andere industriële sectoren. Op het eerste gezicht lijkt de impact van wonen nabij een stal op de gezondheid beperkt, maar er zijn nog een aantal vraagtekens die beantwoord moeten worden. In haar rapport stelt ILVO dat uit de stallen zowel primair fijnstof als ammoniak ontsnapt. Ammoniak op zich vormt geen bewezen gezondheidsrisico, maar in de buitenlucht, ver weg van de stallen, kan het zich binden aan andere vervuilende stoffen zoals roet. Wat ontstaat, is secundair fijnstof dat voor iedereen, niet enkel voor de omwonenden van veestallen, schadelijk kan zijn. Om de gevolgen van deze combinatie van fijnstof en ammoniak, evenals het aandeel van de landbouwsector in de uitstoot van fijn stof beter in kaart te brengen, is naar de mening van de ILVO-onderzoekers verder onderzoek nodig. Niet omdat er een mogelijk risico bestaat, maar om uitsluitel te geven en duidelijkheid te brengen in de discussie die er nu bestaat.

In het Nederlandse volksgezondheidsonderzoek (VGO) wordt het verhoogde aantal longontstekingen in regio's met intensieve veehouderij gelinkt aan verhoogde concentraties endotoxines. Maar volgens ILVO is het onwaarschijnlijk dat zuivere endotoxines de oorzaak zijn. De gebruikte grenswaarde is gebaseerd op endotoxines gehecht aan fijnstof, terwijl ze in stallen voornamelijk hechten aan grovere stoffracties. En dat grover stof dringt slechts binnen in de bovenste luchtwegen, niet in de lagere. Bovendien tonen recente studies, waaronder VGO, aan dat endotoxines bij omwonenden ook positieve effecten kunnen hebben in de bovenste luchtwegen, zoals een beschermend effect tegen astma en allergieën. Omdat duidelijkheid ontbreekt, is het volgens ILVO momenteel wetenschappelijk onmogelijk om een veiligheidsnorm voor omwonenden te definiëren en te hanteren. Ook hier is verder onderzoek nodig, ook met aandacht voor de mogelijke positieve effecten van endotoxines.

ILVO bestudeerde ook het risico op verspreiding van bacteriën, virussen, schimmels en parasieten die aanwezig kunnen zijn bij vee, en de effecten van geneesmiddelengebruik in de stallen in de ontwikkeling van resistentie. Het is echter weinig waarschijnlijk dat deze pathogenen zich verspreiden via de lucht, maar blootstelling via de ruimere leefomgeving zoals mest en water. Via voeding is het wel mogelijk. Denk aan besmettingen met Salmonella, Campylobacter, E. coli, Hepatitis E, antibioticaresistente

bacteriën en azoleresistente schimmels. Het risico beperkt zich hier dus niet tot de omwonenden, maar breidt zich uit tot de algemene volksgezondheid.

Vervolgadvies Gezondheidsraad (2018)

Op 26 januari 2017 is aan de Gezondheidsraad gevraagd het advies van de Gezondheidsraad over gezondheidsrisico's rond veehouderijen uit 2012 te actualiseren in het licht van de resultaten van de onderzoeksrapporten Veehouderij en Gezondheid Omwonenden (VGO) van 2016 en 2017 en andere nieuwe kennis. Verder zijn enkele specifieke vragen aan de Gezondheidsraad gesteld over de effecten van secundair fijnstof op de volksgezondheid als gevolg van de emissie van ammoniak en de rol van fijnstof uit veehouderijen in het optreden van hart- en vaatziekten en longkanker.

De Gezondheidsraad geeft aan dat het nog steeds niet duidelijk is of er sprake is van een oorzakelijk verband tussen longproblemen en veehouderijen. Bewijskracht voor direct verband schiet te kort. Daarvoor is het aantal kwalitatief goede onderzoeken zowel in Nederland als in het buitenland te beperkt. Hoewel niet kan worden vastgesteld wat de luchtwegeffecten rond veehouderijen veroorzaakt, is het volgens de raad wel zinvol maatregelen te treffen en adviseert dan ook verdere reductie van de uitstoot van fijnstof. In de lucht rond veehouderijen zit veel fijnstof en uit onderzoek in stedelijke omgevingen blijkt dat fijnstof waarschijnlijk effecten veroorzaakt op luchtwegen en longen. Reductie van fijnstof bevordert dus de volksgezondheid als geheel. Ook adviseert de raad om de uitstoot van ammoniak verder te verminderen, omdat ammoniak bijdraagt aan de vorming van fijnstof.

Het kabinet volgt het advies van de Gezondheidsraad als het gaat om het gezondheidseffect van de veehouderij op de bevolking. Dat schrijft minister Schouten van landbouw op 3 augustus jl. in een brief aan de Tweede Kamer. De inzet van het kabinet voor de emissies uit de veehouderij is gericht op het generiek verminderen van de emissies van fijnstof en ammoniak om zo gezondheidswinst in brede zin te boeken. De effecten van veehouderijen op de gezondheid en leefomgeving worden de komende jaren verder verbeterd door een integrale aanpak van schadelijke emissies (ammoniak, fijnstof, geur) uit stallen. Er komen vooralsnog geen extra maatregelen bovenop het al ingezette beleid.

Vervolgonderzoek Veehouderijen en Volksgezondheid Omwonenden; VGO3

Eind 2017 is het eerste onderzoek binnen het onderzoeksprogramma VGO3 van start gegaan. Dit onderzoek is nu afgerond. Tot 2021 zullen verschillende deelonderzoeken afgerond worden. Doel van dit vervolgonderzoek was nagaan of de eerder gevonden associatie tussen wonen in de omgeving van geiten- en pluimveehouderijen en longproblemen kan worden aangetoond. Het onderzoek richt zich op de periode 2014 tot en met 2016. Eerder onderzoek liep van 2009-2013.

Uit dit onderzoek volgt dat mensen rondom pluimveehouderijen geen grotere kans hebben op een longontsteking.

De eerder gevonden associatie tussen het wonen in de nabijheid van een geitenhouderij en het voorkomen van longontstekingen binnen een reikwijdte van 2 kilometer wordt met dit onderzoek bevestigd voor de periode 2014-2016. Aandoeningen als astma en hooikoorts blijken al enige jaren significant minder vaak voor te komen binnen een straal van 1 kilometer van een geitenbedrijf. De resultaten worden door de onderzoekers als robuust gekarakteriseerd. De oorzaak van de toename van longontstekingen rond geitenbedrijven is echter nog onbekend. Daar is verder onderzoek voor noodzakelijk voordat gerichte maatregelen kunnen worden genomen. De overheid heeft dit vervolgonderzoek toegezegd.

Onbekend is of deze resultaten ook van toepassing zijn op andere regio's dan het VGO onderzoeksgebied (het oosten van Noord-Brabant en Limburg). Mogelijk speelt naast de luchtverontreiniging vanuit veehouderijen, ook de algemene luchtkwaliteit een rol. De luchtkwaliteit in het onderzoeksgebied wordt gekenmerkt door een hoog achtergrondniveau aan fijnstof. Dit komt onder andere door import van fijnstof vanuit het buitenland. Hoe dat de resultaten beïnvloedt is niet bekend. Een van de onderzoeken

binnen het VGO3 onderzoeksprogramma zal daarom plaatsvinden in de provincies Utrecht, Gelderland en Overijssel. Dit onderzoek zal in 2019 worden afgerond.

Zoönosen vleesvee

De verbetering van de diergezondheid op veehouderijen is volop in ontwikkeling. Een aantal besmettelijke dierziekten is al uitgeroeid of sterk teruggedrongen. Kwaliteitszorgsystemen hebben door controles op het vóórkomen van ziekten en naleving van hygiënevoorschriften hieraan bijgedragen.

Zoönosen zijn infectieziekten veroorzaakt door micro-organismen die kunnen overgaan van dieren naar mensen. Ten aanzien van rundvee zijn de meest relevante zoönosen de Campylobacterbacterie, de E.Coli (EHEC) bacterie en BSE.

Campylobacterbacterie en de E.Coli bacterie (EHEC)

Besmetting vindt plaats door direct contact met de dieren, door het eten van besmet en onvoldoende hygiënische bereiding van vlees of drinken van (ongepasteuriseerde) melk.

BSE

Boviene spongiforme encefalopathie (ook wel BSE of gekkekoeienziekte) kan voorkomen bij rundvee. BSE kan alleen overgedragen worden op de mens door eten van besmet vlees. Bij mensen uit een besmetting zich in de dodelijke ziekte Creuzfeldt-Jacob. Ter voorkoming van besmetting van rundveevlees zijn de voorschriften bij de slacht aangescherpt, in veevoer wordt geen diermeel meer gebruikt en hersenen, het ruggenmerg en de grote zenuwen worden buiten de voedselketen gehouden.

Antibiotica-resistentie

Mensen kunnen antibiotica-resistente bacteriën overnemen van dieren, via voedsel of contact met dieren. Bacteriën kunnen resistentie ontwikkelen als neveneffect van het gebruik van antibiotica om dierziekten te bestrijden. De resistentie is het hoogst bij dieren die voor de vleesproductie worden gehouden. Het risico voor de volksgezondheid is dat resistente bacteriën kunnen veranderen in meer virulente of aan de mens aangepaste varianten of hun resistentie overdragen aan andere bacteriën. Omdat voor dieren grotendeels dezelfde antibiotica worden gebruikt als voor mensen vormt resistentie een risico voor de volksgezondheid. Het is al vanaf 2006 verboden om antimicrobiële voerbepaarders toe te passen in mengvoer. Het landelijk beleid is momenteel gericht op een forse reductie van het antibioticagebruik in de veehouderij (70% in 2015) en een zorgvuldig gebruik.

Maatregelen op bedrijfsniveau

Binnen de inrichting zijn maatregelen getroffen om de insleep en verspreiding van ziektekiemen te voorkomen en de uitstoot van stoffen te reduceren. Een goed ontwerp van de stal en goede bedrijfsvoering zijn hierbij erg belangrijk. Daarnaast minimaliseert een gezond dierbestand de kans op problemen met volksgezondheid. Het houden van rundvee vereist de nodige hygiëne-maatregelen om insleep en eventuele verspreiding van besmettelijke dierziekten zo veel mogelijk te voorkomen.

Conclusies

Met de aangevraagde bedrijfsontwikkeling wordt een vleesvarkenshouderij gewijzigd naar een kleine vleesveehouderij.

Door de veranderingen zullen de gevolgen voor het milieu afnemen.

De conclusie is dat de aangevraagde bedrijfssituatie een afname van de milieubelasting zal op leveren en dat wordt voldaan aan de vigerende wet en regelgeving.

Wij hopen u hiermee voldoende te hebben geïnformeerd, zodat u tot een positief besluit kunt komen.

Bijlage 2 Overige effecten

Uitkomst effectenindicator (bron <https://www.synbiosys.alterra.nl/bij12/effectenindicator.aspx>),
Geraadpleegd op 25 februari 2022

Storingsfactor	Verstoring door mechanische effecten					Verontreiniging	Optische verstoring	Verstoring door licht	Verstoring door geluid	Oppervlakteverlies
	1	7	13	14	16					
Binnenlandse kraaiheibegroeiingen	gevoelig	gevoelig	n.v.t.	n.v.t.	gevoelig	gevoelig	gevoelig	gevoelig	gevoelig	gevoelig
Zeer zwakgebufferde vennen	gevoelig	gevoelig	n.v.t.	n.v.t.	gevoelig	gevoelig	gevoelig	gevoelig	gevoelig	gevoelig
Zwakgebufferde vennen	gevoelig	gevoelig	n.v.t.	n.v.t.	gevoelig	gevoelig	gevoelig	gevoelig	gevoelig	gevoelig
Vochtige heiden	gevoelig	gevoelig	n.v.t.	n.v.t.	gevoelig	gevoelig	gevoelig	gevoelig	gevoelig	gevoelig
Droge heiden	gevoelig	gevoelig	n.v.t.	n.v.t.	gevoelig	gevoelig	gevoelig	gevoelig	gevoelig	gevoelig
Jeneverbesstruwelen	gevoelig	gevoelig	n.v.t.	n.v.t.	gevoelig	gevoelig	gevoelig	gevoelig	gevoelig	gevoelig
*Heischrale graslanden	gevoelig	gevoelig	n.v.t.	n.v.t.	gevoelig	gevoelig	gevoelig	gevoelig	gevoelig	gevoelig
Blauwgraslanden	gevoelig	gevoelig	n.v.t.	n.v.t.	gevoelig	gevoelig	gevoelig	gevoelig	gevoelig	gevoelig
Pioniervegetaties met snavelbiezen	gevoelig	gevoelig	n.v.t.	n.v.t.	gevoelig	gevoelig	gevoelig	gevoelig	gevoelig	gevoelig
Kalkmoerassen	gevoelig	gevoelig	n.v.t.	n.v.t.	gevoelig	gevoelig	gevoelig	gevoelig	gevoelig	gevoelig
*Hoogveenbossen	gevoelig	gevoelig	n.v.t.	n.v.t.	gevoelig	gevoelig	gevoelig	gevoelig	gevoelig	gevoelig

■ zeer gevoelig
■ gevoelig
■ niet gevoelig
☒ n.v.t.
... onbekend

Oppervlakteverlies

Er is geen sprake van oppervlakteverlies aangezien de inrichting niet in het Natura 2000-gebied is gelegen.

Verontreiniging

Er is geen verontreiniging afkomstig van de inrichting welke direct van invloed is op het Natura 2000-gebied. Er komen geen verontreinigende stoffen vrij (behalve stikstof) binnen de inrichting.

Optische verstoring

Gezien de afstand tot het Natura 2000-gebied is er geen sprake van optische verstoring.

Verstoring door mechanische effecten

Binnen de inrichting treden geen mechanische effecten op. Bovendien vinden er geen handelingen plaats in het Natura 2000-gebied.

Projectberekening

Dit document geeft een overzicht van de invoer en rekenresultaten van een Projectberekening met AERIUS Calculator. De berekening is uitgevoerd binnen stikstofgevoelige Natura 2000-gebieden, op rekenpunten die overlappen met habitattypen en/of leefgebieden die aangewezen zijn in het kader van de Wet natuurbescherming, gekoppeld aan een aangewezen soort, of nog onbekend maar mogelijk wel relevant, en waar tevens sprake is van een overbelaste of bijna overbelaste situatie voor stikstof.



- [Overzicht](#)
- [Samenvatting situaties](#)
- [Resultaten](#)
- [Detailgegevens per emissiebron](#)

*Deze PDF is een digitaal bestand dat weer in te lezen is in AERIUS. Meer toelichting over deze PDF kunt u vinden in een bijbehorende leeswijzer. Deze leeswijzer en overige documentatie is te raadplegen via:
www.aerius.nl/handleidingen-en-leeswijzers*

Contactgegevens

Rechtspersoon
Inrichtingslocatie

Natuurbank Overijssel
Kommiezendijk 8,
7635LH Lattrop-Breklenkamp

Activiteit

Omschrijving

Beoogde situatie met referentiesituatie Kommiezendijk 8 Lattrop-Breklenkamp

Toelichting

Stikstofberekening Beoogde situatie met referentiesituatie: Kommiezendijk 8 Lattrop-Breklenkamp.

Berekening

AERIUS kenmerk
Datum berekening
Rekenconfiguratie

RUTAhF3obuvc
20 oktober 2023, 15:36
Wnb-rekengrid

Totale emissie

Referentiesituatie Kommiezendijk 8 Lattrop-Breklenkamp - Referentie
Beoogd Kommiezendijk 8 Lattrop-Breklenkamp - Beoogd

Rekenjaar	Emissie NH ₃	Emissie NO _x
2023	95,2 kg/j	150,8 kg/j
2023	50,9 kg/j	53,3 kg/j

Resultaten

Referentiesituatie Kommiezendijk 8 Lattrop-Breklenkamp - Referentie
Beoogd Kommiezendijk 8 Lattrop-Breklenkamp - Beoogd
Gekarteerd oppervlak met toename (ha)
Gekarteerd oppervlak met afname (ha)
Grootste toename
Grootste afname

Hoogste bijdrage	Hexagon	Gebied
9,07 mol/ha/j	5632711	Bergvennen & Brecklenkampse Veld
4,67 mol/ha/j	5632711	Bergvennen & Brecklenkampse Veld
0,00 ha		
186,46 ha		
0,00 mol/ha/j		
4,40 mol/ha/j		

Referentiesituatie Kommiezendijk 8 Lattrop-Breklenkamp (Referentie), rekenjaar 2023







Emissiebronnen		Emissie NH ₃	Emissie NO _x
1	Wonen en Werken Woningen Stookinstallatie woning cv-ketel 1	-	0,8 kg/j
2	Wonen en Werken Woningen Stookinstallatie woning cv-ketel 2	-	0,8 kg/j
3	Landbouw Stalemissies Stal 4	94,9 kg/j	-
4	Mobiele werktuigen Landbouw mobiele werktuigen	50,9 g/j	142,3 kg/j
5	Wonen en Werken Woningen Stookinstallatie werkplaats cv-ketel 3	-	0,2 kg/j
9	Anders... Anders... Laden en lossen	-	1,6 kg/j
	Verkeersnetwerk	0,2 kg/j	5,0 kg/j

Beoogd Kommiezendijk 8 Lattrop-Breklenkamp (Beoogd), rekenjaar 2023

Emissiebronnen		Emissie NH ₃	Emissie NO _x
3	Wonen en Werken Woningen Beoogde camperterrein	-	-
4	Mobiele werktuigen Landbouw Mobiele werktuigen	12,5 g/j	39,0 kg/j
5	Wonen en Werken Woningen Stookinstallatie woning cv-ketel 1	-	0,8 kg/j
6	Wonen en Werken Woningen Stookinstallatie woning cv-ketel 2 (1)	-	0,8 kg/j
7	Wonen en Werken Woningen Stookinstallatie werkplaats cv-ketel 3	-	0,2 kg/j
8	Landbouw Stalemissies Stal 4	50,6 kg/j	-
11	Anders... Anders... Laden en lossen draaiende motor	-	3,2 kg/j
	Verkeersnetwerk	0,3 kg/j	9,3 kg/j

Hoogste af- en toename op (bijna) overbelaste stikstofgevoelige Natura 2000 gebieden.



- | | |
|---|--|
|  Habitatrictlijn |  Grootste toename (projectberekening) |
|  Vogelrichtlijn |  Grootste afname (projectberekening) |
|  Vogelrichtlijn, Habitatrictlijn |  Hoogste totaal (achtergrond + projectberekening) |
|  Niet bepaald | |

De letters bij de bronlabels op de kaart geven bij welke type situaties de bronnen horen: beoogde situatie (B), referentiesituatie (R) en/of salderingsituatie (S).

Resultaten stikstofgevoelige Natura 2000 gebieden situatie "Beoogd Kommiezendijk 8 Lattrop-Breklenkamp" (Beoogd) incl. saldering e/o referentie

	Berekend (ha gekarteerd)	Hoogste totale depositie (mol N/ha/jr)	Met toename (ha gekarteerd)	Grootste toename (mol N/ha/jr)	Met afname (ha gekarteerd)	Grootste afname (mol N/ha/jr)
Totaal	186,46	2.455,66	0,00	0,00	186,46	4,40

Per gebied	Berekend (ha gekarteerd)	Hoogste totale depositie (mol N/ha/jr)	Met toename (ha gekarteerd)	Grootste toename (mol N/ha/jr)	Met afname (ha gekarteerd)	Grootste afname (mol N/ha/jr)
Achter de Voort, Agelerbroek & Voltherbroek (47)	79,59	2.262,89	0,00	0,00	79,59	0,01
Bergvennen & Brecklenkamps Veld (46)	51,06	2.353,92	0,00	0,00	51,06	4,40
Springendal & Dal van de Mosbeek (45)	40,45	2.455,66	0,00	0,00	40,45	0,01
Dinkelland (49)	15,36	2.089,53	0,00	0,00	15,36	0,01

Referentiesituatie Kommiezendijk 8 Lattrop-Breklenkamp, Rekenjaar 2023

1 Wonen en Werken | Woningen





Naam	Stookinstallatie woning cv-ketel 1	Uittreedhoogte	6,0 m	NO _x	0,8 kg/j
		Warmteinhoud	0,000 MW		
Locatie	X:264639,37 Y:494574,44				
Wijze van ventilatie	Niet geforceerd				
Temporele variatie	<u>Continue Emissie</u>				

2 Wonen en Werken | Woningen

Naam	Stookinstallatie woning cv-ketel 2	Uittreedhoogte	6,0 m	NO _x	0,8 kg/j
		Warmteinhoud	0,000 MW		
Locatie	X:264635,84 Y:494572,03				
Wijze van ventilatie	Niet geforceerd				
Temporele variatie	<u>Continue Emissie</u>				

3 Landbouw | Stalemissies

Naam	Stal 4	Uittreedhoogte	3,5 m	NH ₃	94,9 kg/j
Locatie	X:264660,61 Y:494618,71				
Oprichting dierverblijf	01-02-2018				
Wijze van ventilatie	Niet geforceerd				
Temporele variatie	Dierverblijven				

Diersoort	RAV-code - Omschrijving	BWL-code	Aantal dieren	Stof	Emissiefactor (kg/dier/j)	Reductie	Emissie
	A2.100 - overige huisvestingssystemen (Rundvee; zoogkoeien ouder dan 2 jaar)	Overig	10	NH ₃	4,1	-	41,0 kg/j
	A3.100 - overige huisvestingssystemen (Rundvee; vrouwelijk jongvee tot 2 jaar)	Overig	9	NH ₃	4,4	-	39,6 kg/j
	A7.100 - overige huisvestingssystemen (Rundvee; fokstieren en overig rundvee ouder dan 2 jaar)	Overig	1	NH ₃	6,2	-	6,2 kg/j
	K1.100 - overige huisvestingssystemen (Paarden; volwassen paarden (3 jaar en ouder))	Overig	1	NH ₃	5	-	5,0 kg/j
	K3.100 - overige huisvestingssystemen (Paarden; volwassen pony's (3 jaar en ouder))	Overig	1	NH ₃	3,1	-	3,1 kg/j

4 Mobiele werktuigen | Landbouw

Naam	mobiele werktuigen	NO _x	142,3 kg/j
		NH ₃	50,9 g/j
Locatie	X:264660,95 Y:494575,91		
Oppervlakte	0,23 ha		

Naam	Stageklasse	Brandstofverbruik	Draaiuren	AdBlue verbruik	Stof	Emissie
tractor	Stage-II, 2002-2005, <= 56 kW, diesel, SCR: nee	2484 l/j	470 u/j		NO _x	76,9 kg/j
					NH ₃	18,6 g/j
loonwerker tractor inkuilen en vaste mest	Stage-IIIB, 2011-2013, 75-560 kW, diesel, SCR: nee	549 l/j	32 u/j		NO _x	8,4 kg/j
					NH ₃	4,1 g/j
loonwerker shovel	Stage-IIIB, 2011-2013, 75-560 kW, diesel, SCR: nee	472 l/j	30 u/j		NO _x	7,2 kg/j
					NH ₃	3,5 g/j
loonwerker voerwagen	Stage-IIIB, 2011-2013, 75-560 kW, diesel, SCR: nee	3200 l/j	120 u/j		NO _x	48,6 kg/j
					NH ₃	24,0 g/j
Loonwerker kraan mest	Stage-IIIB, 2011-2013, 75-560 kW, diesel, SCR: nee	80 l/j	8 u/j		NO _x	1,2 kg/j
					NH ₃	0,0 kg/j

5 Wonen en Werken | Woningen

Naam	Stookinstallatie	Uittreedhoogte	4,0 m	NO _x	0,2 kg/j
	werkplaats cv-ketel	Warmteinhoud	0,000 MW		
	3				
Locatie	X:264637,93 Y:494590,98				
Wijze van ventilatie	Niet geforceerd				
Temporele variatie	<u>Continue Emissie</u>				

6 Wegverkeer | Weg

Naam	Verkeersnetwerk Noord	Links	Rechts	NO _x	1,8 kg/j
Locatie	X:264148,25 Y:494796,03	Type scherm	-	NO ₂	0,4 kg/j
Lengte	1.101,53 m	Hoogte	-	NH ₃	0,1 kg/j
Wegtype	Buitengeweg	Afstand tot de weg	-		
Rijrichting	Beide richtingen				
Tunnelfactor	1				
Type hoogteligging	Normaal				
Weghoogte t.o.v. maaiveld	0 m				

Verkeer	Max. snelheid	Aantal voertuigbewegingen	In file
Licht verkeer	Voorgescreven factoren	5.183,0 /jaar	0,0 %
Middelwaar vrachtverkeer	Voorgescreven factoren	78,0 /jaar	0,0 %
Zwaar vrachtverkeer	Voorgescreven factoren	128,0 /jaar	0,0 %
Busverkeer	Voorgescreven factoren	0,0 /jaar	0,0 %

7 Wegverkeer | Weg

Naam	Verkeersnetwerk Zuid	Links	Rechts	NO _x	1,0 kg/j
Locatie	X:264478,74 Y:494238,41	Type scherm	-	-	NO ₂ 0,2 kg/j
Lengte	623,85 m	Hoogte	-	-	NH ₃ 70,2 g/j
Wegtype	Buitenweg	Afstand tot de weg	-	-	
Rijrichting	Beide richtingen				
Tunnelfactor	1				
Type hoogteligging	Normaal				
Weghoogte t.o.v. maaiveld	0 m				
Verkeer	Max. snelheid	Aantal voertuigbewegingen		In file	
Licht verkeer	Voorgeschreven factoren	5.183,0 /jaar		0,0 %	
Middelwaar vrachtverkeer	Voorgeschreven factoren	78,0 /jaar		0,0 %	
Zwaar vrachtverkeer	Voorgeschreven factoren	128,0 /jaar		0,0 %	
Busverkeer	Voorgeschreven factoren	0,0 /jaar		0,0 %	

8 Wegverkeer | Weg

Naam	Manoevreren binnen inrichting	Links	Rechts	NO _x	2,2 kg/j
Locatie	X:264621,97 Y:494539,23	Type scherm	-	-	NO ₂ 0,4 kg/j
Lengte	303,71 m	Hoogte	-	-	NH ₃ 52,9 g/j
Wegtype	Binnen bebouwde kom (doorstromend)	Afstand tot de weg	-	-	
Rijrichting	Beide richtingen				
Tunnelfactor	1				
Type hoogteligging	Normaal				
Weghoogte t.o.v. maaiveld	0 m				
Verkeer	Max. snelheid	Aantal voertuigbewegingen		In file	
Licht verkeer	Voorgeschreven factoren	10.366,0 /jaar		75,0 %	
Middelwaar vrachtverkeer	Voorgeschreven factoren	156,0 /jaar		75,0 %	
Zwaar vrachtverkeer	Voorgeschreven factoren	256,0 /jaar		75,0 %	
Busverkeer	Voorgeschreven factoren	0,0 /jaar		0,0 %	

9 Anders... | Anders...

Naam	Laden en lossen	Uittreedhoogte	<u>0,0 m</u>	NO _x	1,6 kg/j
Locatie	X:264656,85	Warmteinhoud	<u>0,000 MW</u>		
	Y:494598,59	Spreiding	0 m		
Oppervlakte	0,02 ha				
Wijze van ventilatie	Niet geforceerd				
Temporele variatie	<u>Continue Emissie</u>				

Beoogd Kommiezendijk 8 Lattrop-Breklenkamp, Rekenjaar 2023

1 Wegverkeer | Weg

Naam	Verkeersnetwerk Noord	Links	Rechts	NO _x	3,1 kg/j
Locatie	X:264146,44 Y:494796,48	Type scherm	-	NO ₂	0,6 kg/j
Lengte	1.099,14 m	Hoogte	-	NH ₃	0,2 kg/j
Wegtype	Buitenweg	Afstand tot de weg	-		
Rijrichting	Beide richtingen				
Tunnelfactor	1				
Type hoogteligging	Normaal				
Weghoogte t.o.v. maaiveld	0 m				
Verkeer	Max. snelheid	Aantal voertuigbewegingen		In file	
Licht verkeer	Voorgeschreven factoren	4.882,0 /jaar		0,0 %	
Middelwaar vrachtverkeer	Voorgeschreven factoren	586,0 /jaar		0,0 %	
Zwaar vrachtverkeer	Voorgeschreven factoren	180,0 /jaar		0,0 %	
Busverkeer	Voorgeschreven factoren	0,0 /jaar		0,0 %	

2 Wegverkeer | Weg

Naam	Verkeersnetwerk Zuid	Links	Rechts	NO _x	1,8 kg/j
Locatie	X:264479,35 Y:494237,48	Type scherm	-	NO ₂	0,4 kg/j
Lengte	625,36 m	Hoogte	-	NH ₃	89,1 g/j
Wegtype	Buitenweg	Afstand tot de weg	-		
Rijrichting	Beide richtingen				
Tunnelfactor	1				
Type hoogteligging	Normaal				
Weghoogte t.o.v. maaiveld	0 m				
Verkeer	Max. snelheid	Aantal voertuigbewegingen		In file	
Licht verkeer	Voorgeschreven factoren	4.882,0 /jaar		0,0 %	
Middelwaar vrachtverkeer	Voorgeschreven factoren	586,0 /jaar		0,0 %	
Zwaar vrachtverkeer	Voorgeschreven factoren	180,0 /jaar		0,0 %	
Busverkeer	Voorgeschreven factoren	0,0 /jaar		0,0 %	

3 Wonen en Werken | Woningen

Naam	Beoogde camperterrein	Uitreedhoogte	<u>1,0 m</u>
		Warmteinhoud	0,000 MW
Locatie	X:264676 Y:494540,48	Spreiding	1 m
Oppervlakte	0,37 ha		
Wijze van ventilatie	Niet geforceerd		
Temporele variatie	<u>Continue Emissie</u>		

4 Mobiele werktuigen | Landbouw

Naam	Mobiele werktuigen	NO _x	39,0 kg/j
Locatie	X:264658,49 Y:494575,59	NH ₃	12,5 g/j
Oppervlakte	0,23 ha		

Naam	Stageklasse	Brandstof- verbruik	Draaiuren	AdBlue verbruik	Stof	Emissie
Tractor 50 kW	Stage-II, 2002-2005, <= 56 kW, diesel, SCR: nee	995 l/j	188 u/j		NO _x	30,8 kg/j
					NH ₃	7,5 g/j
Loonwerker tractor 175 kW	Stage-IIIB, 2011-2013, 75-560 kW, diesel, SCR: nee	309 l/j	18 u/j		NO _x	4,7 kg/j
					NH ₃	2,3 g/j
loonwerker shovel 160 kW	Stage-IIIB, 2011-2013, 75-560 kW, diesel, SCR: nee	63 l/j	4 u/j		NO _x	1,0 kg/j
					NH ₃	0,0 kg/j
Loonwerker kraan mest laden	Stage-IIIB, 2011-2013, 56-75 kW, diesel, SCR: nee	80 l/j	8 u/j		NO _x	1,6 kg/j
					NH ₃	0,0 kg/j
Zitmaaier 4-takt	alle werktuigen op benzine, 4takt	172 l/j			NO _x	0,7 kg/j
					NH ₃	1,3 g/j
bladblazer	alle werktuigen op benzine, 2takt	50 l/j			NO _x	0,2 kg/j
					NH ₃	0,0 kg/j

5 Wonen en Werken | Woningen

Naam	Stookinstallatie woning cv-ketel 1	Uittreedhoogte Warmteinhoud	6,0 m 0,000 MW	NO _x	0,8 kg/j
Locatie	X:264639,54 Y:494575,25				
Wijze van ventilatie	Niet geforceerd				
Temporele variatie	<u>Continue Emissie</u>				

6 Wonen en Werken | Woningen

Naam	Stookinstallatie woning cv-ketel 2 (1)	Uittreedhoogte Warmteinhoud	6,0 m 0,000 MW	NO _x	0,8 kg/j
Locatie	X:264639,54 Y:494575,25				
Wijze van ventilatie	Niet geforceerd				
Temporele variatie	<u>Continue Emissie</u>				

7 Wonen en Werken | Woningen

Naam	Stookinstallatie werkplaats cv-ketel 3	Uittreedhoogte Warmteinhoud	4,0 m 0,000 MW	NO _x	0,2 kg/j
Locatie	X:264638,48 Y:494591,16				
Wijze van ventilatie	Niet geforceerd				
Temporele variatie	<u>Continue Emissie</u>				

8 Landbouw | Stalemissies

Naam	Stal 4	Uittreedhoogte	3,5 m	NH ₃	50,6 kg/j
Locatie	X:264661,41 Y:494618,44	Warmteinhoud	<u>0,000 MW</u>		
Oprichting dierverblijf	01-02-2018				
Wijze van ventilatie	Niet geforceerd				
Temporele variatie	Dierverblijven				

Diersoort	RAV-code - Omschrijving	BWL-code	Aantal dieren	Stof	Emissiefactor (kg/dier/j)	Reductie	Emissie
	A2.100 - overige huisvestingssystemen (Rundvee; zoogkoeien ouder dan 2 jaar)	Overig	5	NH ₃	4,1	-	20,5 kg/j
	A3.100 - overige huisvestingssystemen (Rundvee; vrouwelijk jongvee tot 2 jaar)	Overig	5	NH ₃	4,4	-	22,0 kg/j
	K1.100 - overige huisvestingssystemen (Paarden; volwassen paarden (3 jaar en ouder))	Overig	1	NH ₃	5	-	5,0 kg/j
	K3.100 - overige huisvestingssystemen (Paarden; volwassen pony's (3 jaar en ouder))	Overig	1	NH ₃	3,1	-	3,1 kg/j

9 Wegverkeer | Weg

Naam	Manoevreren binnen inrichting Noord	Links	Rechts	NO _x	2,0 kg/j
Locatie	X:264621,47 Y:494539,58	Type scherm	-	NO ₂	0,4 kg/j
Lengte	309,92 m	Hoogte	-	NH ₃	35,7 g/j
Wegtype	Binnen bebouwde kom (doorstromend)	Afstand tot de weg	-		
Rijrichting	Beide richtingen				
Tunnelfactor	1				
Type hoogteligging	Normaal				
Weghoogte t.o.v. maaiveld	0 m				

Verkeer	Max. snelheid	Aantal voertuigbewegingen	In file
Licht verkeer	Voorgeschreven factoren	4.882,0 /jaar	75,0 %
Middelwaar vrachtverkeer	Voorgeschreven factoren	586,0 /jaar	75,0 %
Zwaar vrachtverkeer	Voorgeschreven factoren	180,0 /jaar	75,0 %
Busverkeer	Voorgeschreven factoren	0,0 /jaar	0,0 %

10 Wegverkeer | Weg

Naam	Manoevreren binnen inrichting Zuid	Links	Rechts	NO _x	2,4 kg/j
Locatie	X:264650,21 Y:494532,58	Type scherm	-	NO ₂	0,5 kg/j
Lengte	370,77 m	Hoogte	-	NH ₃	42,7 g/j
Wegtype	Binnen bebouwde kom (doorstromend)	Afstand tot de weg	-		
Rijrichting	Beide richtingen				
Tunnelfactor	1				
Type hoogteligging	Normaal				
Weghoogte t.o.v. maaiveld	0 m				

Verkeer	Max. snelheid	Aantal voertuigbewegingen	In file
Licht verkeer	Voorgeschreven factoren	4.882,0 /jaar	75,0 %
Middelwaar vrachtverkeer	Voorgeschreven factoren	586,0 /jaar	75,0 %
Zwaar vrachtverkeer	Voorgeschreven factoren	180,0 /jaar	75,0 %
Busverkeer	Voorgeschreven factoren	0,0 /jaar	0,0 %

11 Anders... | Anders...

Naam	Laden en lossen draaiende motor	Uittreedhoogte	<u>0,0 m</u>	NO _x	3,2 kg/j
		Warmteinhoud	<u>0,000 MW</u>		
Locatie	X:264657,19 Y:494599	Spreiding	0 m		
Oppervlakte	0,02 ha				
Wijze van ventilatie	Niet geforceerd				
Temporele variatie	<u>Continue Emissie</u>				

Disclaimer

Hoewel verstrekte gegevens kunnen dienen ter onderbouwing van een vergunningaanvraag, kunnen er geen rechten aan worden ontleend. De eigenaar van AERIUS aanvaardt geen aansprakelijkheid voor de inhoud van de door de gebruiker aangeboden informatie. Bovenstaande gegevens zijn enkel bruikbaar tot er een nieuwe versie van AERIUS beschikbaar is. AERIUS is een geregistreerd handelsmerk in Europa. Alle rechten die niet expliciet worden verleend, zijn voorbehouden.

Rekenbasis

Deze berekening is tot stand gekomen op basis van

AERIUS versie 2023_20231004_fd8d865135

Database versie 2023_fd8d865135_calculator_nl_stable

Voor meer informatie over de gebruikte methodiek en data zie:

<https://www.aerius.nl/>

Regels

Hoofdstuk 1 Inleidende regels

Artikel 1 Begrippen

1.1 plan:

het bestemmingsplan "Buitengebied, Kommiezendijk 8 te Lattrop-Breklenkamp" met identificatienummer NL.IMRO.1774.BUIBPKOMMIEZENDIJ8-VG01 van de gemeente Dinkelland;

1.2 bestemmingsplan:

de geometrisch bepaalde planobjecten met de bijbehorende regels en de daarbij behorende bijlagen;

1.3 aan-huis-verbonden beroep:

een beroep of het beroepsmatig verlenen van diensten op administratief juridisch, medisch, therapeutisch, kunstzinnig, ontwerptechnisch, of hiermee gelijk te stellen gebied, dan wel het bedrijfsmatig verlenen van diensten aan particulieren;

1.4 aan-huis-verbonden kleinschalige bedrijfsmatige activiteit:

het uitoefenen van ambachtelijke bedrijvigheid dat door zijn beperkte omvang in of bij een woonhuis wordt uitgeoefend, waarbij het woonhuis in overwegende mate de woonfunctie behoudt en dat een ruimtelijke uitwerking of uitstraling heeft die met de woonfunctie in overeenstemming is;

1.5 aanduiding:

een geometrisch bepaald vlak of figuur, waarmee gronden zijn aangeduid, waar ingevolge de regels regels worden gesteld ten aanzien van het gebruik en/of het bebouwen van deze gronden;

1.6 aanduidingsgrens:

de grens van een aanduiding indien het een vlak betreft;

1.7 bebouwing:

één of meer gebouwen en/of bouwwerken geen gebouwen zijnde;

1.8 bed-and-breakfast:

het bieden van, ten opzichte van het hoofdgebruik ondergeschikte, mogelijkheid tot recreatief nachtverblijf en ontbijt binnen de woning aan personen die hun hoofdverblijf elders hebben;

1.9 bedrijfsvloeroppervlakte:

de totale vloeroppervlakte van de ruimte binnen een functie die wordt gebruikt voor een bedrijf, een aan-huis-verbonden beroep of een kleinschalige bedrijfsmatige activiteit, inclusief opslag- en administratieruimten en dergelijke;

1.10 bestemmingsgrens:

de grens van een bestemmingsvlak;

1.11 bestemmingsvlak:

een geometrisch bepaald vlak met eenzelfde bestemming;

1.12 bijbehorend bouwwerk:

uitbreiding van een hoofdgebouw dan wel functioneel met een zich op hetzelfde perceel bevindend hoofdgebouw verbonden, daar al dan niet tegen aangebouwd gebouw, of ander bouwwerk, met een dak;

1.13 bijgebouw:

een gebouw, dat in bouwkundig en/of visueel opzicht ondergeschikt is aan en ten dienste staat van een op hetzelfde bouwperceel gelegen (hoofd)gebouw;

1.14 bouwen:

het plaatsen, het geheel of gedeeltelijk oprichten, vernieuwen of veranderen en het vergroten van een bouwwerk, alsmede het geheel of gedeeltelijk oprichten, vernieuwen of veranderen van een standplaats;

1.15 bouwgrens:

de grens van een bouwvlak;

1.16 bouwlaag:

een doorlopend gedeelte van een gebouw dat door op gelijke of bij benadering gelijke hoogte liggende vloeren of balklagen is begrensd, zulks met inbegrip van de begane grond en met uitsluiting van een kelder, zolder en vliering;

1.17 bouwperceel:

een aaneengesloten stuk grond, waarop ingevolge de regels een zelfstandige, bij elkaar behorende bebouwing is toegelaten;

1.18 bouwperceelgrens:

een grens van een bouwperceel;

1.19 bouwvlak:

een geometrisch bepaald vlak, waarmee gronden zijn aangeduid, waar ingevolge de regels bepaalde gebouwen en bouwwerken geen gebouwen zijnde zijn toegelaten;

1.20 bouwwerk:

elke constructie van enige omvang van hout, steen, metaal of ander materiaal, die direct hetzij indirect met de grond is verbonden, hetzij direct of indirect steun vindt in of op de grond;

1.21 camper:

een motorvoertuig dat is ingericht om in te overnachten en te verblijven;

1.22 camperterrein:

een terrein of plaats, geheel of gedeeltelijk ingericht om daarop gelegenheid te geven tot het plaatsen dan wel geplaatst houden van campers ten behoeve van recreatief dag- en nachtverblijf;

1.23 carport:

staanplaats, stalling voor een motorvoertuig onder een vrijstaand dak of afdak aan het huis;

1.24 dak:

iedere boven beëindiging van een gebouw;

1.25 detailhandel:

het bedrijfsmatig te koop aanbieden, waaronder begrepen de uitstalling ten verkoop, het verkopen en/of leveren van goederen aan personen die goederen kopen voor gebruik, verbruik of aanwending anders dan in de uitoefening van een beroeps- of bedrijfsactiviteit;

1.26 erf:

een al dan niet bebouwd perceel, of een gedeelte daarvan, dat direct is gelegen bij een hoofdgebouw en dat in feitelijk opzicht is ingericht ten dienste van het gebruik van het hoofdgebouw;

1.27 gebouw:

elk bouwwerk, dat een voor mensen toegankelijke, overdekte, geheel of gedeeltelijk met wanden omsloten ruimte vormt;

1.28 (hoek)erker:

een uitbouw met beperkte omvang, gerealiseerd voor een naar de weg of openbaar groen gekeerde gevel van het hoofdgebouw;

1.29 hoofdgebouw:

een gebouw dat, gelet op de bestemming, als het belangrijkste bouwwerk op een bouwperceel kan worden aangemerkt;

1.30 huishouding:

een zelfstandig dan wel samenwonende persoon of personen die binnen een complex van ruimten gebruik maken van dezelfde voorzieningen, zoals keuken, sanitaire voorzieningen en entree;

1.31 inwoning:

wonen in een (ondergeschikt) deel van een woning als medegebruiker van het pand;

1.32 kampeermiddel:

een camper, dan wel enig ander daarmee vergelijkbaar voertuig dat geheel of ten dele is bestemd of opgericht dan wel wordt of kan worden gebruikt voor recreatief nachtverblijf;

1.33 kelder:

een overdekte, met wanden omsloten, voor mensen toegankelijke ruimte, beneden of tot ten hoogste 0,50 m boven de kruin van de weg, waaraan het bouwperceel is gelegen; bij 'bebouwing in geaccidenteerd terrein' gelegen beneden peil;

1.34 kunstobject:

voortbrengsel van de beeldende kunsten in de vorm van een bouwwerk, geen gebouw zijnde;

1.35 overkapping:

een bouwwerk, geen gebouw zijnde, dat een overdekte ruimte vormt zonder dan wel met ten hoogste één wand;

1.36 peil:

a. indien op het land wordt gebouwd:

voor een bouwwerk op een perceel, waarvan de hoofdtoegang direct aan de weg grenst: de hoogte van de weg ter plaatse van die hoofdtoegang;

voor een bouwwerk op een perceel, waarvan de hoofdtoegang niet direct aan de weg grenst: de hoogte van het terrein ter hoogte van die hoofdtoegang bij voltooiing van de bouw;

b. indien over of in het water wordt gebouwd: het Normaal Amsterdams Peil (of een ander plaatselijk aan te houden waterpeil);

1.37 prostitutie:

het zich beschikbaar stellen tot het verrichten van seksuele handelingen voor of met een ander tegen vergoeding;

1.38 prostitutiebedrijf:

een gebouw, voer- of vaartuig, dan wel enig gedeelte daarvan, geheel of gedeeltelijk bestemd, dan wel in gebruik voor het daar uitoefenen van prostitutie;

1.39 recreatieve voorzieningen

sanitairgebouw en rustpunt;

1.40 seksinrichting:

een voor publiek toegankelijke, besloten ruimte waarin bedrijfsmatig, of in omvang alsof zij bedrijfsmatig was, seksuele handelingen worden verricht, of vertoningen van erotisch pornografische aard plaatsvinden. Onder seksinrichting wordt in ieder geval verstaan: een (raam)prostitutiebedrijf, een seksbioscoop, een seksautomatenhal, een sekstheater, een parenclub, een privé-huis of een erotische massagesalon, al dan niet in combinatie met elkaar;

1.41 voorgevel:

de naar de weg gekeerde gevel van een gebouw of, indien het een gebouw betreft met meer dan één naar de weg gekeerde gevel, de gevel die door de ligging, de situatie ter plaatse en/of de indeling van het gebouw als voorgevel moet worden aangemerkt;

1.42 voorgevelrooilijn:

de begrenzing van het bouwvlak, waarop de voorgevels van het hoofdgebouw zijn georiënteerd, of, voor zover op de kaart een voorgevelrooilijn is aangeduid, de op de kaart aangeduide voorgevelrooilijn, alsmede het verlengde daarvan;

1.43 woning:

een complex van ruimten, uitsluitend bedoeld voor de huisvesting van één afzonderlijke huishouding;

1.44 woonhuis:

een gebouw dat één woning omvat, dan wel twee of meer naast elkaar en/of geheel of gedeeltelijk boven elkaar gelegen woningen omvat en dat qua uiterlijke verschijningsvorm als een eenheid beschouwd kan worden.

Artikel 2 Wijze van meten

Bij toepassing van deze regels wordt als volgt gemeten:

2.1 de dakhelling:

langs het dakvlak ten opzichte van het horizontale vlak;

2.2 de goothoogte van een bouwwerk:

vanaf het peil tot aan de bovenkant van de goot, c.q. de druiplijn, het boeibord, of een daarmee gelijk te stellen constructiedeel;

2.3 de inhoud van een bouwwerk:

tussen de onderzijde van de begane grondvloer, de buitenzijde van de gevels (en/of het hart van de scheidsmuren) en de buitenzijde van daken en dakkapellen;

2.4 de bouwhoogte van een bouwwerk:

vanaf het peil tot aan het hoogste punt van een gebouw of van een bouwwerk, geen gebouw zijnde, met uitzondering van ondergeschikte bouwonderdelen, zoals schoorstenen, antennes, en naar de aard daarmee gelijk te stellen bouwonderdelen;

2.5 de oppervlakte van een bouwwerk:

tussen de buitenwerkse gevelvlakken en/of het hart van de scheidingsmuren, neerwaarts geprojecteerd op het gemiddelde niveau van het afgewerkte bouwterrein ter plaatse van het bouwwerk;

2.6 de afstand tot de zijdelingse perceelgrens:

de afstand tussen de zijdelingse perceelgrenzen en het punt van het op dat bouwperceel voorkomend gebouw waar die afstand het kortst is.

Hoofdstuk 2 Bestemmingsregels

Artikel 3 Agrarisch - 1

3.1 Bestemmingsomschrijving

De voor 'Agrarisch - 1' aangewezen gronden zijn bestemd voor:

- a. het agrarisch gebruik;
- b. de uitoefening van een agrarisch bedrijf met een grondgebonden agrarische bedrijfsvoering, indien de gronden zijn voorzien van de aanduiding "specifieke vorm van agrarisch - bouwperceel grondgebonden agrarisch bedrijf";
- c. het wonen ten behoeve van de agrarische bedrijfsvoering al dan niet in combinatie met mantelzorg, dagbesteding en educatie, voor zover de gronden zijn voorzien van een bouwperceel;
- d. een kleinschalig camperterrein ten behoeve van maximaal 25 kampeermiddelen ter plaatse van de aanduiding 'specifieke vorm van recreatie - kleinschalig camperterrein';
- e. het behoud, het herstel en de ontwikkeling van de landschappelijke, geomorfologische en cultuurhistorische waarden;

met daaraan ondergeschikt:

- f. het behoud, het herstel en de ontwikkeling van de natuurlijke waarden;
- g. doeleinden van agrarisch natuurbeheer;
- h. cultuurgrond;
- i. openbare nutsvoorzieningen;
- j. extensief dagrecreatief medegebruik;
- k. wegen en paden;
- l. beken, plassen, poelen, vennen, sloten, en/of andere watergangen en/of -partijen;
- m. terreinen voor evenementen;

met de daarbijbehorende:

- n. bedrijfsgebouwen en overkappingen;
- o. bedrijfswoningen, aan- en uitbouwen, bijgebouwen en overkappingen bij bedrijfswoningen, al dan niet in combinatie met ruimte voor een aan-huis-verbonden beroep dan wel een kleinschalige bedrijfsmatige activiteit;
- p. bouwwerken, geen gebouwen zijnde.

3.2 Bouwregels

3.2.1 het bouwen van gebouwen en overkappingen

Voor het bouwen van gebouwen en overkappingen gelden de volgende regels:

- a. er zullen uitsluitend bedrijfsgebouwen en overkappingen ten behoeve van agrarische bedrijven worden gebouwd, waarbij deze bouwregels eveneens van toepassing zijn voor functies die na afwijking van de gebruiksregels aan de agrarische bedrijven zijn toegevoegd;
- b. de gebouwen, waaronder overkappingen, met uitzondering van tunnelkassen en blaastunnels, zullen uitsluitend binnen een bouwvlak worden gebouwd op de gronden die zijn voorzien van een bouwperceel;
- c. er zullen, behoudens de bestaande, geen kassen en torensilo's worden gebouwd;
- d. per gebied, dat is voorzien van een bouwperceel, mogen binnen een bouwvlak uitsluitend gebouwen en overkappingen ten behoeve van het ter plaatse gevestigde agrarisch bedrijf en aanverwante activiteiten worden gebouwd;
- e. de gezamenlijke oppervlakte van bedrijfsgebouwen ten behoeve van de ter plaatse gevestigde bedrijvigheid zal ten hoogste de bestaande oppervlakte bedragen, met dien verstande dat:
 - 1. Ter plaatse van de aanduiding "specifieke vorm van recreatie - kleinschalig camperterrein' in aanvulling op de bestaande oppervlakte aan bedrijfsgebouwen één sanitaire voorziening met een maximale oppervlakte van 50 m² is toegestaan;
- f. het aantal bedrijfswoningen zal ten hoogste één per bouwperceel bedragen;
- g. de bedrijfsgebouwen, waaronder overkappingen, en de aan- en uitbouwen, bijgebouwen en overkappingen bij de bedrijfswoning zullen ten minste 3,00 m achter de voorgevel van de bedrijfswoning dan wel het verlengde daarvan worden gebouwd, tenzij de bestaande afstand minder bedraagt, de bedrijfswoning op meer dan 50 m van de weg is gesitueerd, dan wel de gebouwen vóór de voorgevel van een bedrijfswoning zijn gebouwd, in welk geval de bestaande afstand dan wel de bestaande situering ten opzichte van de

voorgevel van de bedrijfswoning geldt;

- h. de maatvoering van een gebouw of een overkapping zal voldoen aan de eisen die in het volgende bouwschema zijn gesteld:

Functie van een bouwwerk	Maximale oppervlakte/inhoud		Goothoogte in m	Dakhelling in °		Hoogte in m
	per gebouw of overkapping	gezaamenlijk		min.	max.	
Bedrijfsgebouw, waaronder een overkapping	-#	-	6,00	18	60	12,00
Bedrijfswoning	750 m ² *	-	3,50*	30*	60*	9,00*
Aan- en uitbouwen, bijgebouwen en overkappingen bij de bedrijfswoning	-	100 m ²	3,50	-	60	-**
Tunnelkassen en blaastunnels	-	-	-	-	-	1,50
Veldschuur	bestaand	-	bestaand	bestaand	bestaand	-
Schaapskooi	-	-	3,50	18	60	12,00

bij gebouwen of overkappingen, die groter zijn dan:

- 500 m², dient het bouwplan vergezeld te gaan van een landschappelijk inpassingsplan;
- 2.000 m³, dient het bouwplan vergezeld te gaan van een erfinrichtingsplan ten behoeve van een goede landschappelijke inpassing en een goede ruimtelijke kwaliteitsverhouding tot de bestaande bebouwing.

* tenzij de bestaande maatvoering in geval van bewoning van een boerderijpand met een woongedeelte en een deel meer bedraagt, in welk geval de maatvoering van het boerderijpand inclusief de deel ten hoogste de bestaande maatvoering zal bedragen, waarbij de inhoud van het woongedeelte binnen het boerderijpand ten hoogste 750 m³ zal bedragen, tenzij de bestaande inhoud van het woongedeelte meer bedraagt, in welk geval de inhoud van het woongedeelte binnen het boerderijpand ten hoogste de bestaande inhoud zal bedragen.

** de bouwhoogte van een aan-, uit- of bijgebouw of overkapping zal ten minste 1,00 m lager zijn dan de bouwhoogte van de bedrijfswoning.

3.2.2 Bouwwerken, geen gebouwen zijnde

Voor het bouwen van overige bouwwerken, geen gebouwen zijnde

- de hoogte van erf- en terreinafscheidingen zal ten hoogste 1,50 m bedragen
- de hoogte van overige bouwwerken, geen gebouwen zijnde, zal binnen het bouwvlak ten hoogste 10,00 m bedragen
- de hoogte van overige bouwwerken, geen gebouwen zijnde, zal buiten het bouwvlak ten hoogste 2,00 m bedragen.

3.3 Afwijken van de bouwregels

Burgemeester en wethouders kunnen middels een omgevingsvergunning afwijken van:

- het bepaalde in 3.2.1 onder b en toestaan dat gebouwen, waaronder overkappingen, gedeeltelijk buiten het bouwvlak worden gebouwd, mits:
 - deze afwijking niet wordt toegepast op gronden die zijn voorzien van de dubbelbestemming 'Waarde - Ecologie' en/of 'Waarde - Essen';
 - de overschrijding van de bouwgrens ten hoogste 25,00 m zal bedragen en het bebouwde oppervlak niet meer dan 1,5 hectare zal bedragen;
 - het verzoek om ontheffing vergezeld gaat van een landschappelijk inpassingsplan;

4. geen onevenredige afbreuk wordt gedaan aan het bebouwingsbeeld, de natuurlijke en archeologische waarden, de waarden van de historische buitenplaatsen en de gebruiksmogelijkheden van de aangrenzende gronden;
- b. het bepaalde in lid 3.2.1 onder h en toestaan dat, in geval van gehele sloop van het woongedeelte inclusief de deel met een bestaande inhoud van meer dan 2.000 m³, een nieuw woongedeelte wordt gebouwd met een inhoud van ten hoogste 2.000 m³, mits:
 1. het nieuwe woongedeelte wordt gebouwd overeenkomstig de bestaande karakteristieke hoofdvorm;
 2. geen onevenredige afbreuk wordt gedaan aan de landschappelijke waarden, de woonsituatie, de waarden van de historische buitenplaatsen en de gebruiksmogelijkheden van de aangrenzende gronden;
- c. het bepaalde in lid 3.2.1 onder h en toestaan dat de inhoud van een woongedeelte binnen een boerderijpand wordt vergroot, mits:
 1. de inhoud van het woongedeelte ten hoogste de inhoud van het boerderijpand inclusief de deel zal bedragen;
 2. geen onevenredige afbreuk wordt gedaan aan de milieusituatie, de woonsituatie en de gebruiksmogelijkheden van de aangrenzende gronden;

3.4 Specifieke gebruiksregels

3.4.1 Strijdig gebruik

Tot een strijdig gebruik van gronden en bouwwerken wordt in ieder geval gerekend:

- a. het gebruik van gronden en bouwwerken ten behoeve van mestvergisting;
- b. het gebruik van gronden en bouwwerken voor niet-agrarische bedrijvigheid anders dan de in lid 3.1 toegelaten bedrijvigheid en waarvoor in het verleden planologische medewerking is verleend;
- c. het opslaan van mest, hooibalen en/of andere agrarische producten buiten het bouwperceel, met uitzondering van tijdelijke opslag van landbouwproducten (maximaal zes maanden per jaar);
- d. het opslaan van agrarische producten binnen het bouwperceel voorzover het gronden betreft die gelegen zijn voor (het verlengde van) de naar de weg gekeerde gevel(s) van een bedrijfswoning en/of bedrijfsgebouw of, indien geen bedrijfswoning aanwezig is, het dichtst bij de weg gelegen bedrijfsgebouw;
- e. het opslaan van zand, steen, en naar de aard daarmee gelijk te stellen materialen, langer dan zes maanden per jaar;
- f. het aanbrengen van oppervlakteverhardingen en/of de aanleg van wegen en paden anders dan de in lid 3.1 toegelaten bedrijvigheid of de bereikbaarheid van bebouwde percelen en veldschuren;
- g. het gebruik van gronden en bouwwerken ten behoeve van niet-grondgebonden agrarische bedrijfsactiviteiten;
- h. het splitsen van een bedrijfswoning in meer dan één woning;
- i. het gebruik van gronden en bouwwerken ten behoeve van detailhandel, anders dan de verkoop van eigen en streekeigen producten, dan wel detailhandel vanuit een sierteelt- en/of boomteeltbedrijf, indien de verkoopvloeroppervlakte groter is dan 10% van de bestaande bedrijfsgebouwen, met een maximum van 100 m²;
- j. het gebruik van gronden en bouwwerken ten behoeve van verblijfsrecreatieve doeleinden anders dan:
 - het gebruik van gronden en bouwwerken ter plaatse van de aanduiding 'specifieke vorm van recreatie - kleinschalig kampeerterrein' voor meer dan 25 kampeermiddelen;
- k. het gebruik van gedeelten van een bedrijfswoning, inclusief aan- en uitbouwen en bijgebouwen bij de bedrijfswoning, voor de uitoefening van een aan-huis-verbonden beroep of een kleinschalige bedrijfsmatige activiteit, indien:
 1. het beroep of bedrijf niet wordt uitgeoefend door één van de bewoners van de bedrijfswoning, waarbij één andere arbeidskracht ter plekke werkzaam mag zijn;
 2. de beroeps-/bedrijfsvloeroppervlakte in de bedrijfswoning meer bedraagt dan 30% van het vloeroppervlak van de bedrijfswoning;
 3. de beroeps-/bedrijfsvloeroppervlakte meer dan 50 m² be-draagt;
 4. parkeren niet op eigen erf plaatsvindt;
 5. detailhandel plaatsvindt anders dan productiegebonden detailhandel;
- l. het gebruik van vrijstaande bijgebouwen voor permanente bewoning;
- m. het gebruik van de gronden ten behoeve van sierteelt, boom-teelt, houtteelt of overige opgaande teeltvormen;
- n. het gebruik van de gronden ten behoeve van containerteelt;
- o. het gebruik van gronden ten behoeve van de aanleg van een paardrijdbak met de daarbijbehorende bouwwerken anders dan waarvoor in het verleden planologische medewerking is verleend;
- p. het bouwen van bedrijfsgebouwen ten behoeve van de uitbreiding van het aantal veeplaatsen op een agrarisch bedrijf, voordat is aangetoond dat voor het bouwen geen Wet natuurbeschermingsvergunning is vereist, dan wel dat is aangetoond dat voor het bouwen een Wet natuurbeschermingsvergunning is

- verleend;
- q. het gebruik van de gronden ten behoeve van de aanleg van een waterbassin;

3.4.2 Voorwaardelijke verplichting - landschapsmaatregelen

- a. Tot een met de bestemming strijdig gebruik wordt in elk geval gerekend het gebruik van en het in gebruik laten nemen van gronden en bouwwerken overeenkomstig de bestemming zonder de aanleg en instandhouding van de landschapsmaatregelen in de bestemmingen 'Agrarisch - 1' en 'Bos - Natuur' met letters 'A, B, C en J' in het in Bijlage 1 opgenomen inpassingsplan, teneinde te komen tot een goede landschappelijke inpassing.
- b. In afwijking van het bepaalde onder a mogen gronden en bouwwerken overeenkomstig de bestemming worden gebruikt onder de voorwaarde dat binnen 24 maanden na het tijdstip van onherroepelijk worden van het bestemmingsplan geheel uitvoering is gegeven aan de aanleg en instandhouding van de landschapsmaatregelen in de bestemmingen 'Agrarisch - 1' en 'Bos - Natuur' met letters 'A, B, C en J' in het in Bijlage 1 opgenomen inpassingsplan, teneinde te komen tot een goede landschappelijke inpassing.

3.5 Afwijken van de gebruiksregels

Burgemeester en wethouders kunnen afwijken van:

- a. het bepaalde in lid 3.1 en 3.4.1 onder b en j en toestaan dat de uitoefening van een agrarisch bedrijf wordt gecombineerd met een ondergeschikte tweede tak of een deeltijdfunctie in de vorm van de in Bijlage 2 opgenomen bedrijvigheid, mits:
1. de gronden zijn gelegen binnen de grenzen van een bouwperceel. Bij boerengolf mogen eveneens de bijbehorende landbouwgronden worden gebruikt;
 2. er geen sprake is van onevenredige schade voor de aangrenzende (agrarische) bedrijven, in dié zin dat de bedrijven in hun ontwikkelingsmogelijkheden worden beperkt;
 3. niet meer dan 500 m² wordt gebruikt ten behoeve van de ondergeschikte tweede tak of de deeltijdfunctie;
 4. er sprake is van een ligging aan een weg die geschikt is voor een eventuele toename van (zwaar) verkeer;
 5. alle activiteiten ten behoeve van de uitoefening van de toegelaten bedrijvigheid binnen de bestaande bebouwing wordt ondergebracht;
 6. geen onevenredige afbreuk wordt gedaan aan de milieusituatie, de natuurlijke en landschappelijke waarden, de verkeersveiligheid, de waarden van de historische buitenplaatsen en de gebruiksmogelijkheden van de aangrenzende gronden;
- b. het bepaalde in lid 3.4.1 onder h en toestaan dat een bedrijfswoning wordt gebruikt voor meer dan één huishouden ten behoeve van inwoning, mits:
1. deze ontheffing uitsluitend wordt toegepast ten behoeve van de huisvesting van een tweede of een derde (huishouden van een) persoon;
 2. de bestaande bouwmassa niet wordt vergroot en er geen sprake is van splitsing in meerdere woningen;
 3. er sprake blijft van één hoofdtoegang, die toegang verschaft tot een gemeenschappelijke hal van waaruit rechtstreekse toegang tot de beide woonruimtes wordt verschaft;
 4. er sprake blijft van één aansluiting op de verschillende nutsvoorzieningen en er geen toename van het aantal inritten naar het perceel plaatsvindt;
 5. er geen sprake is van onevenredige schade voor de aangrenzende (agrarische) bedrijven, in dié zin dat de bedrijven in hun ontwikkelingsmogelijkheden worden beperkt;
 6. geen onevenredige afbreuk wordt gedaan aan de gebruiksmogelijkheden van de aangrenzende gronden;
- c. het bepaalde in lid 3.4.1 onder o en toestaan dat gronden, voorzover gelegen binnen dat wel direct grenzend aan het bouwperceel dan wel direct grenzend aan een bestemmingsvlak, worden gebruikt voor de aanleg van een paardrijbak ten behoeve van het eigen hobbymatige gebruik, met de daarbijbehorende bouwwerken, mits:
1. de paardrijbak zoveel mogelijk uit het zicht van de openbare weg wordt gesitueerd ten behoeve van een goede landschappelijke inpassing;
 2. er vanwege de paardrijbak geen onevenredige hinder (geur, geluid, licht en stof) wordt veroorzaakt voor nabijgelegen woningen van derden (minimale afstand 50 m tot de woonbestemmingsgrens);
 3. er geen onevenredige verstoring van het bodemarchief wordt veroorzaakt;
 4. de hoogte van lichtmasten ten behoeve van verlichting bij een paardrijbak en overige bouwwerken, geen gebouwen zijnde, respectievelijk ten hoogste 5,00 m en 3,00 m bedragen;
 5. geen onevenredige afbreuk wordt gedaan aan de waarden van de historische buitenplaatsen.
- d. het bepaalde in lid 3.4.2 indien in plaats van de landschapsmaatregelen zoals opgenomen in Bijlage 1 andere landschapsmaatregelen worden getroffen, met dien verstande dat:

1. de landschapsmaatregelen minimaal gelijk zijn aan de in Bijlage 1 opgenomen landschapsmaatregelen en voorzien in een minimaal gelijk beschermingsniveau van de landschappelijke waarden waarvoor de in Bijlage 1 genoemde landschapsmaatregelen zijn bepaald;
2. er geen onevenredige aantasting plaatsvindt van in de omgeving aanwezige functies en waarden.

3.6 Omgevingsvergunning voor het uitvoeren van een werk, geen bouwwerk zijnde, of van werkzaamheden

3.6.1 Verbodsbepaling

Het is verboden op of in de gronden zonder of in afwijking van een vergunning van het bevoegd gezag de onderstaande werken, geen bouwwerk zijnde of werkzaamheden uit te voeren:

- a. het kappen en/of rooien en/of vellen van bomen en/of houtgewas;
- b. het aanplanten van bomen en/of houtgewas ten behoeve van bosaanplant tot een aaneengesloten oppervlakte van ten hoogste 1,00 hectare;
- c. het inrichten van gronden ten behoeve van natuurontwikkeling tot een aaneengesloten oppervlakte van ten hoogste 1,00 hectare;
- d. het afgraven en/of ophogen van gronden;
- e. het dempen en/of graven van sloten, poelen, en/of andere watergangen en/of -partijen;
- f. het aanleggen van voorzieningen ten behoeve van het extensief dagrecreatief medegebruik en/of het educatief medegebruik;
- g. het aanleggen en/of verharderen van paden of parkeergelegenheden en het aanbrengen van andere oppervlakteverhardingen, met uitzondering van:
- h. het aanleggen en/of verharderen van wegen ter ontsluiting van percelen en veldschuren; en
- i. het aanbrengen van verhardingen tot ten hoogste 5,00 m rondom en aansluitend op veldschuren ten behoeve van het gebruik van veldschuren;
- j. het aanleggen van ondergrondse, bovengrondse transport-, energie- en/of telecommunicatiekabels en/of -leidingen.

3.6.2 Uitzondering

Het in 3.6.1 vervatte verbod is niet van toepassing op werken en werkzaamheden, die:

- a. het normale onderhoud en/of het normale agrarische gebruik betreffen;
- b. het eenmalig afgraven en/of ophogen van gronden met een diepte en/of hoogte van ten hoogste 30 cm betreffen, waarbij wordt gemeten vanaf de hoogte van het maaiveld;
- c. worden uitgevoerd in het kader van de inrichtingsmaatregelen conform het in Bijlage 1 opgenomen inrichtingsplan teneinde te komen tot een goede landschappelijke inrichting en inpassing;
- d. reeds in uitvoering zijn op het tijdstip van het van kracht worden van dit plan.

3.7 Wijzigingsbevoegdheid

Burgemeester en Wethouders kunnen het plan wijzigen in dié zin dat:

Wijziging situering bouwperceel

- a. een aangegeven bouwperceel, bij gelijkblijvende oppervlakte, qua situering wordt gewijzigd, met inbegrip van een wijziging van het daarbinnen gelegen bouwvlak, mits:
 1. er een bedrijfstechnische noodzaak is om ten behoeve van de bouw van bedrijfsgebouwen of het opslaan van mest, hooibalen en/of andere agrarische producten, de situering van het bouwperceel/-vlak te wijzigen;
 2. er ten behoeve van een zorgvuldige landschappelijke inpassing een erfbeplantingsplan is opgesteld dat goedkeuring kan verdragen;
 3. geen onevenredige afbreuk wordt gedaan aan de milieusituatie, de natuurlijke en landschappelijke waarden, de archeologische waarden, de woonsituatie, het bebouwingsbeeld, de waarden van de historische buitenplaatsen en de gebruiksmogelijkheden van de aangrenzende gronden;

Functiewijziging agrarisch bouwperceel naar wonen

- b. de bestemming 'Agrarisch - 1', uitsluitend voor zover voorzien van een bouwperceel, wordt gewijzigd in de bestemming 'Wonen' ten behoeve van een functieverandering van een bouwperceel, mits:
 1. na toepassing van deze wijzigingsbevoegdheid de regels van artikel 36 van overeenkomstige toepassing zijn;
 2. de aanduiding "specifieke vorm van agrarisch - bouwperceel grondgebonden agrarisch bedrijf wordt verwijderd;
 3. er geen sprake is van onevenredige schade voor de aangrenzende (agrarische) bedrijven, in dié zin dat de bedrijven in hun ontwikkelingsmogelijkheden worden beperkt;

4. geen onevenredige afbreuk wordt gedaan aan de milieusituatie, de woonsituatie en de gebruiksmogelijkheden van de aangrenzende gronden;

Vergroten bestemmingsvlakken wonen

- c. de bestemming 'Agrarisch - 1' wordt gewijzigd in de bestemming 'Wonen' ten behoeve van het vergroten van bestemmingsvlakken, mits:
 1. na toepassing van deze wijzigingsbevoegdheid de regels van artikel 36 van het bestemmingsplan Buitengebied 2010 van overeenkomstige toepassing zijn;
 2. de oppervlakte van het betreffende bestemmingsvlak voor het wonen na toepassing van de wijzigingsbevoegdheid ten hoogste 2.000 m² zal bedragen;
 3. er geen sprake is van onevenredige schade voor de aangrenzende (agrarische) bedrijven, in dié zin dat de bedrijven in hun ontwikkelingsmogelijkheden worden beperkt;
 4. er sprake is van een goede landschappelijke inpassing van de gronden ten behoeve van het wonen en de gronden als één aaneengesloten geheel worden ingericht;
 5. geen onevenredige afbreuk wordt gedaan aan de natuurlijke en landschappelijke waarden, de archeologische waarden, de waarden van de historische buitenplaatsen en de gebruiksmogelijkheden van de aangrenzende gronden;

Functieverandering bouwpercelen naar niet-agrarische bedrijvigheid

- d. de bestemming 'Agrarisch - 1' uitsluitend voor zover voorzien van een bouwperceel, wordt gewijzigd in de bestemming 'Bedrijf - Voormalig agrarisch', ten behoeve van een functieverandering van een bouwperceel, mits:
 1. na toepassing van deze wijzigingsbevoegdheid de regels van artikel 16 van het bestemmingsplan Buitengebied 2010 van overeenkomstige toepassing zijn;
 2. deze wijzigingsbevoegdheid niet wordt toegepast, indien de gronden zijn voorzien van de aanduiding "reconstructiewetzone - landbouwontwikkelingsgebied";
 3. de aanduiding "specifieke vorm van agrarisch - bouwperceel grondgebonden agrarisch bedrijf" wordt verwijderd;
 4. er geen sprake is van onevenredige schade voor de aangrenzende (agrarische) bedrijven, in dié zin dat de bedrijven in hun ontwikkelingsmogelijkheden worden beperkt;
 5. de functie ondergebracht wordt in de bestaande, voormalige agrarisch gebruikte gebouwen die aanwezig zijn op het moment van toepassing van deze wijziging en die ten minste drie jaar ten behoeve van het agrarisch gebruik in gebruik zijn geweest;
 6. geen onevenredige afbreuk wordt gedaan aan de milieusituatie, de woonsituatie, de verkeersveiligheid en de gebruiksmogelijkheden van de aangrenzende gronden.

Artikel 4 Bos - Natuur

4.1 Bestemmingsomschrijving

De voor 'Bos - Natuur' aangewezen gronden zijn bestemd voor:

- a. bos en bebossing, waaronder houtsingels;
- b. natuur;
- c. het behoud, het herstel en de ontwikkeling van cultuurhistorie, de natuurlijke en de landschappelijke waarden van de bos- en natuurgebieden;
- d. beken, plassen, poelen, vennen, sloten en/of andere watergangen en/of partijen, al dan niet mede bestemd voor waterberging;
- e. het uitvoeren van erfinrichtingsplannen en landschapsplannen zoals opgenomen in Bijlage 1; met daaraan ondergeschikt:
 - f. het extensief agrarisch medegebruik;
 - g. het extensief dagrecreatief medegebruik;
 - h. paden en wegen;
 - i. speelvoorzieningen;
 - j. nutsvoorzieningen;met de daarbijbehorende:
 - k. bouwwerken, geen gebouwen zijnde.

4.2 Bouwregels

4.2.1 Gebouwen en overkappingen

Op of in deze gronden mogen geen gebouwen en overkappingen worden gebouwd.

4.2.2 overige bouwwerken, geen gebouwen zijnde

Voor het bouwen van overige bouwwerken, geen gebouwen zijnde, gelden de volgende regels:

- de hoogte van overige bouwwerken, geen gebouwen zijnde, zal ten hoogste 2,00 m bedragen.

4.3 Specifieke gebruiksregels

Tot een strijdig gebruik van gronden en bouwwerken wordt in ieder geval gerekend:

- a. het gebruik van gronden en bouwwerken ten behoeve van verblijfsrecreatieve doeleinden;
- b. het opslaan van mest en/of andere landbouwproducten;
- c. het scheuren, het omzetten en/of anderszins ingrijpend wijzigen van gronden ten behoeve vaneen permanent ander gebruik;
- d. het dempen van beken, plassen, sloten en/of andere watergangen en/of -partijen.

4.4 Omgevingsvergunning voor het uitvoeren van een werk, geen bouwwerk zijnde, of van werkzaamheden

4.4.1 Omgevingsvergunningplichtige werken en werkzaamheden

Voor de volgende werken, geen bouwwerken zijnde, en werkzaamheden is een omgevingsvergunning vereist:

- a. het af- en/of vergraven en/of ophogen van gronden;
- b. het verwijderen van bomen en/of houtgewas, alsmede de verwijdering van bodem- en oevervegetaties;
- c. het dempen, graven, baggeren en/of verbreden van beken, plassen, sloten en/of andere watergangen en/of -partijen;
- d. het aanbrengen van oppervlakte verhardingen;
- e. het aanleggen van fiets- en voetpaden;
- f. het aanleggen van voorzieningen ten behoeve van het extensief dagrecreatief medegebruik en/of het educatief medegebruik;
- g. het aanleggen van ondergrondse of bovengrondse transport- energie- en/of telecommunicatiekabels en/of -leidingen.

4.4.2 Uitzondering

Het bepaalde in lid 4.4.1 is niet van toepassing op werken, geen bouwwerken zijnde, en werkzaamheden welke:

- a. het normale onderhoud en/of het normale bosbeheer betreffen;

- b. reeds in uitvoering zijn op het tijdstip van het van kracht worden van dit plan;
- c. dienen ter uitvoering van erfinrichtingsplannen en landschapsplannen zoals opgenomen in Bijlage 1.

4.4.3 Toetsingskader

De omgevingsvergunning kan slechts worden verleend, mits geen onevenredige afbreuk wordt gedaan aan de cultuurhistorische, natuurlijke en landschappelijke waarden van de bos- en natuurgebieden.

Hoofdstuk 3 Algemene regels

Artikel 5 Anti-dubbelregel

Grond die eenmaal in aanmerking is genomen bij het toestaan van een bouwplan waaraan uitvoering is gegeven of alsnog kan worden gegeven, blijft bij de beoordeling van latere bouwplannen buiten beschouwing.

Artikel 6 Algemene bouwregels

- a. Onverminderd het bepaalde in de overige artikelen van deze regels zullen, wanneer op gronden grenzend aan de bestemming 'Verkeer' gebouwen en overkappingen worden opgericht, de afstand van de gebouwen en overkappingen tot de as van de weg ten minste 15,00 m bedragen, tenzij de bestaande afstand minder bedraagt, in welke geval de afstand tot de as van de weg ten minste de bestaande afstand zal bedragen.
- b. Met een omgevingsvergunning kan worden afgeweken van lid a in die zin dat gebouwen dichterbij de weg worden gebouwd, mits:
 1. instemming is verkregen van de wegbeheerder vanuit een oogpunt van wegbeheer en/of verkeersveiligheid;
 2. geen onevenredige afbreuk wordt gedaan aan het bebouwingsbeeld, de landschappelijke waarden en de gebruiksmogelijkheden van de aangrenzende gronden.

Artikel 7 Algemene gebruiksregels

Tot een gebruik, strijdig met de gegeven bestemmingen, wordt in ieder geval gerekend:

- a. het gebruik en laten gebruiken van de gronden als standplaats voor kampeermiddelen, tenzij het gronden betreft waar de aanduiding 'specifieke vorm van recreatie - kleinschalig camperterrein' is toegekend;
- b. het gebruik en laten gebruiken van de gronden en bouwwerken ten behoeve van een prostitutiebedrijf;
- c. het gebruik en laten gebruiken van de gronden voor de opslag van schroot, afbraak- en bouwmaterialen, anders dan ten behoeve van de uitvoering van krachtens de bestemming toegelaten bouwactiviteiten en werken en werkzaamheden;
- d. het gebruik van gronden ten behoeve van weekmarkten, jaarmarkten, evenementen, festiviteiten, manifestaties, en horecaterreinen en/of standplaatsen voor detailhandel, indien die activiteiten een aaneengesloten periode van meer dan 14 dagen omvatten;
- e. het storten van puin en afvalstoffen;
- f. de stalling en opslag van (aan het oorspronkelijk gebruik onttrokken) voer-, vaar- of vliegtuigen;
- g. het gebruik en laten gebruiken van de gronden voor het plaatsen en/of aanbrengen van niet-perceelsgebonden handelsreclame en/of reclame voor ideële doeleinden of overtuigingen.

Artikel 8 Algemene afwijkingsregels

Met een omgevingsvergunning kan worden afgeweken van:

- a. de bij recht in de regels gegeven afmetingen en percentages, met uitzondering van de oppervlakte- en inhoudsmaten, tot ten hoogste 10% van die afmetingen en percentages;
- b. het bepaalde ten aanzien van het bouwen van gebouwen in die zin dat vóór een voorgevel wordt gebouwd op de wijze van:
 1. plinten, pilasters, kozijnen, gevelversieringen, ventilatiekanalen en schoorstenen;
 2. gevel- en kroonlijsten en overstekende daken;
 3. erkers over maximaal de halve gevelbreedte, ingangspartijen, luifels, balkons en galerijen;mits de afstand vanuit de voorgevel niet meer dan 1,50 m zal bedragen;
- c. de bestemmingsregels ten aanzien van het bouwen van gebouwen, waaronder overkappingen, en toestaan dat ten behoeve van het kleinschalig kamperen en/of een kleinschalig camperterrein, gebouwtjes, waaronder overkappingen, ten behoeve van sanitaire voorzieningen worden gebouwd, mits:
 1. de gezamenlijke oppervlakte van de gebouwen, waaronder overkappingen, per kampeerterrein/camperterrein ten hoogste 50 m² zal bedragen;
 2. de goothoogte van een gebouw of een overkapping ten hoogste 3,00 m zal bedragen;
 3. de dakhelling van een gebouw of een overkapping ten minste 18° zal bedragen;
 4. geen onevenredige afbreuk wordt gedaan aan de natuurlijke en landschappelijke waarden, de woonsituatie en de gebruiksmogelijkheden van de aangrenzende gronden.

Artikel 9 Overige regels

9.1 Nadere eisen

Burgemeester en Wethouders kunnen ten behoeve van de milieusituatie, de landschappelijke waarden, de natuurlijke waarden, de geomorfologische waarden, de cultuurhistorische waarden, de archeologische waarden, het bebouwingsbeeld, de woonsituatie, de verkeersveiligheid en de gebruiksmogelijkheden van de aangrenzende gronden nadere eisen stellen aan de plaats en de afmetingen van de bebouwing, zodanig dat er geen onevenredige afbreuk wordt gedaan aan de genoemde criteria.

9.2 Parkeren

9.2.1 Specifieke parkeerregels bouwen en gebruik

Bij de uitoefening van de bevoegdheid tot het verlenen van een omgevingsvergunning voor bouwen en/of voor het gebruik van een gebouw dan wel het wijzigen van het gebruik van een onbebouwd terrein geldt de regel dat de inrichting van de bij het bouwplan behorende en daartoe bestemde gronden zodanig moet plaatsvinden dat er voldoende parkeergelegenheid ten behoeve van het parkeren of stallen van voertuigen wordt gerealiseerd.

9.2.2 Gemeentelijk parkeerbeleid

Voor lid 9.2.1 geldt dat voldoende betekent dat wordt voldaan aan de normen in de beleidsregels die zijn neergelegd in de 'Beleidsnotitie Bouwen en Parkeren 2018' en dat indien deze beleidsregel gedurende de planperiode wordt gewijzigd, rekening wordt gehouden met die wijziging.

9.2.3 Afmetingen parkeerplaatsen

De in lid 9.2.2 bedoelde ruimte voor het parkeren van auto's moet afmetingen hebben die zijn afgestemd op gangbare personenauto's. Aan deze eis wordt geacht te zijn voldaan als de afmetingen voor parkeren in de lengterichting van de weg en voor parkeren in de dwarsrichting van de weg voldoen aan de afmetingen die zijn neergelegd in bijlage V van de 'Beleidsnotitie Bouwen en Parkeren 2018' en dat indien deze beleidsregels gedurende de planperiode wordt gewijzigd, rekening wordt gehouden met die wijziging.

9.2.4 Afwijken

Het bevoegd gezag kan door middel van het verlenen van een omgevingsvergunning afwijken van:

- a. het bepaalde in lid 9.2.1. Het bevoegd gezag neemt hierbij, conform het beleid als bedoeld in lid 9.2.2, in overweging of er op andere wijze in de benodigde parkeer- of stallingruimte, wordt voorzien, zoals omschreven in de 'Beleidsnotitie Bouwen en Parkeren 2018' en dat indien deze beleidsregel gedurende de planperiode wordt gewijzigd, rekening wordt gehouden met die wijziging;
- b. de afmetingen in lid 9.2.3 indien de feitelijke inrichting daartoe aanleiding geeft.

9.2.5 Voorwaarden afwijken

De in lid 9.2.4 genoemde omgevingsvergunning wordt uitsluitend verleend onder de voorwaarde dat geen onevenredige aantasting plaatsvindt van:

- a. de openbare ruimte;
- b. het woon- en leefklimaat;
- c. de gebruiksmogelijkheden van aangrenzende gronden.

9.2.6 Specifieke gebruiksregel

Tot een met de bestemming strijdig gebruik wordt in elk geval gerekend het gebruik van en het in gebruik laten nemen van gronden en bouwwerken overeenkomstig de bestemming zonder de aanleg en instandhouding van de gerealiseerde voorzieningen als bedoeld in dit artikel.

Hoofdstuk 4 Overgangs- en slotregels

Artikel 10 Overgangsrecht

10.1 Overgangsrecht bouwwerken

- a. Een bouwwerk dat op het tijdstip van inwerkingtreding van het bestemmingsplan aanwezig of in uitvoering is, dan wel gebouwd kan worden krachtens een omgevingsvergunning voor het bouwen, en afwijkt van het plan, mag, mits deze afwijking naar aard en omvang niet wordt vergroot,
 1. gedeeltelijk worden vernieuwd of veranderd;
 2. na het teniet gaan ten gevolge van een calamiteit geheel worden vernieuwd of veranderd, mits de aanvraag van de omgevingsvergunning voor het bouwen wordt gedaan binnen twee jaar na de dag waarop het bouwwerk is teniet gegaan.
- b. Het bevoegd gezag kan eenmalig in afwijking van het bepaalde in sublid a. een omgevingsvergunning verlenen voor het vergroten van de inhoud van een bouwwerk als bedoeld in het sublid a. met maximaal 10%.
- c. Sublid a. is niet van toepassing op bouwwerken die weliswaar bestaan op het tijdstip van inwerkingtreding van het plan, maar zijn gebouwd zonder vergunning en in strijd met het daarvoor vigerend plan, daaronder begrepen de overgangsbepaling van dat plan.

10.2 Overgangsrecht gebruik

- a. Het gebruik van grond en bouwwerken dat bestond op het tijdstip van inwerkingtreding van het bestemmingsplan en hiermee in strijd is, mag worden voortgezet.
- b. Het is verboden het met het bestemmingsplan strijdige gebruik, bedoeld in sublid a., te veranderen of te laten veranderen in een ander met dat plan strijdig gebruik, tenzij door deze verandering de afwijking naar aard en omvang wordt verkleind.
- c. Indien het gebruik, bedoeld in sublid a., na het tijdstip van inwerkingtreding van het plan voor een periode langer dan een jaar wordt onderbroken, is het verboden dit gebruik daarna te hervatten of te laten hervatten.
- d. Sublid a. is niet van toepassing op het gebruik dat reeds in strijd was met het voorheen vigerende bestemmingsplan, daaronder begrepen de overgangsbepalingen van dat plan.

Artikel 11 Slotregel

Deze regels worden aangehaald als:

Regels van het bestemmingsplan "Buitengebied, Kommiezendijk 8 te Lattrop-Breklenkamp" van de gemeente Dinkelland.

Bijlagen bij de regels

Bijlage 1 Inpassingsplan



- A: Bestaande bomenlaan bestaand uit zomereiken
- B: Aan te planten houtopstanden met inheems bosplantsoen in de maat 80-100 (hoogte in centimeters). Plantafstand 1 x 1 meter in een driehoeksverband. Soorten: Hazelaar, lijsterbes, vuilboom, meidoorn en krent. Aanplanten in gelijke verhouding. Totaal: 615 stuks in 6 plantrijen op een totale breedte van 8 meter. Houtopstand aanvullen met bomen in de maat 12-14 (stamomtrek in centimeters) en elk voorzien van twee boompalen. Aantal bomen: 9 stuks
- C: Bestaande houtopstand.
- D: Camperplaats voor maximaal 25 campers.
- E: Sanitaire voorziening aan bestaand bijgebouw.
- F: Inrit.
- G: Woonhuis.
- H: Terrein voor de camperplaats, oppervlakte van 2675 m2.
- I: Te behouden bijgebouw.
- J: KGO-investering met een oppervlakte van 434 m2. Totale oppervlakte bedraagt 604 m2. Aanplanten met onderbeplanting in de maat 80-100 (hoogte in centimeters). Plantafstand 1,5 x 1,5 meter. Aanplanten met de soorten: Meidoorn, hazelaar, lijsterbes en veldsdoorn. Totaal 190 stuks in 8 plantrijen. Aanplanten in gelijke verhouding. Aanplanten nieuwe bomen in de maat 14-16 (stamomtrek in centimeters) en elk voorzien van twee boompalen. Totaal 8 stuks in gelijke verhouding, soorten: eik en berk. Nieuw te planten grove dennen in de maat 10-12 (stamomtrek in centimeters). Totaal 4 stuks.
- K: Huidig agrarisch bouwperceel, oppervlakte van 5825 m2.
- L: Gewijzigd agrarisch bouwperceel, oppervlakte van 3180 m2.
- M: Aan te planten houtopstanden met inheems bosplantsoen in de maat 80-100 (hoogte in centimeters). Plantafstand 1 x 1 meter in een driehoeksverband. Soorten: Hazelaar, lijsterbes, vuilboom, meidoorn en krent. Aanplanten in de gelijke verhouding. Totaal: 46 stuks op een oppervlakte van 46 m2. Houtopstand aanvullen met bomen in de maat 12-14 (stamomtrek in centimeters) en elk voorzien van twee boompalen. Aantal bomen: 3 stuks.

Project: Landschappelijke inpassing
 Adres: Kommiezendijk 8
 Woonplaats: Lattrop

Getekend: BM
 Datum: 12-01-2023
 Gecontroleerd: NH
 Schaal: 1:1000

Status: DO
 Aantal pag.: 1
 Formaat: A2
 Noord: Tekening is noordgericht

Bijlage 2 toetsingscriteria 2e tak of deeltijdfunctie

BIJLAGE 2

**Specifieke toetsingscriteria
ondergeschikte tweede tak of
deeltijdfunctie**

Activiteit	Specifieke criteria bij toepassing van de ontheffing in artikel 3 lid 3.5. onder b en artikel 4 lid 4.5. onder b
Verkoop en ambachtelijke bewerking en verwerking van eigen en streekeigen producten	<p>Het gaat hier om producten als jam, sap, zuivel, wijn, ijs, brood e.d. gemaakt van de agrarische producten geteeld in de nabije omgeving. Het mag niet gaan om grootschalige productie. Detailhandel is in beperkte mate mogelijk.</p> <p>De producten moeten een relatie hebben met het landelijk gebied. De bedrijfsvloeroppervlakte voor de bewerking en verwerking mag maximaal 500 m² bedragen, waarbinnen de verkoopvloeroppervlakte ten behoeve van de detailhandel maximaal 50 m² mag bedragen. De activiteiten dienen binnen de bestaande gebouwen plaats te vinden.</p>
Koelhuizen	<p>Er zijn uitsluitend koelhuizen (waarmee niet een extra geventileerde schuur is bedoeld) toegestaan, die functioneren ten behoeve van het agrarisch bedrijf waarbij het koelhuis wordt geplaatst, waarbij tevens opslag is toegestaan voor meerdere bedrijven binnen een straal van 1 km. Bij grotere omvang van de koeling moeten de koelhuizen op een bedrijventerrein worden gevestigd, omdat het dan zal functioneren voor meerdere bedrijven en de verkeersaantrekkende werking niet aanvaardbaar is in het buitengebied.</p> <p>De oppervlakte van een koelhuis mag maximaal 200 m² bedragen. Wanneer het koelhuis bedoeld is voor de opslag voor meerdere bedrijven in de directe nabijheid (straal 1 km) en bij verwerking van de agrarische producten mag de oppervlakte maximaal 500 m² bedragen. De koelruimte dient waar mogelijk binnen bestaande gebouwen gerealiseerd te worden.</p>
Zorgfunctie	<p>Het moet gaan om de vestiging van een kleinschalige maatschappelijke zorgfunctie, bijvoorbeeld ten behoeve van resocialisatie, therapie, gehandicapten, en dergelijke. Bij een zorgfunctie moet sprake zijn van een directe relatie tussen het agrarisch bedrijf en de sociale en/of sociaal-medische opvang van personen, in dié zin dat de bewoners behulpzaam zijn bij de agrarische bedrijfsactiviteiten.</p>
Agrarische loonbedrijvigheid, gebruikgerichte paardenhouderijen en andere agrarische aanverwante bedrijvigheid	<p>Er moet een relatie zijn met het bijbehorende agrarisch bedrijf. Er mag maximaal 20% van het bouwperceel worden gebruikt ten behoeve van de ondergeschikte tak of deeltijd functie. De bedrijvigheid dient ondergebracht te worden in de bestaande gebouwen.</p>
Verhuur van fietsen en kano's, en daarmee vergelijkbare kleinschalige recreatieproducten	<p>De bedrijfsvloeroppervlakte ten behoeve van de verhuuractiviteiten mag maximaal 200 m² bedragen. De opslag van de fietsen, kano's, en daarmee vergelijkbare kleinschalige recreatieproducten mag niet buiten gebouwen plaatsvinden.</p>
Kinderboerderij	<p>Bij deze activiteiten moet sprake zijn van het houden van verschillende soorten dieren (inheems en uitheems) anders dan voor de productie. Er dient gelegenheid voor bezichtiging te worden geboden.</p>

	Er mag uitsluitend gebruik worden gemaakt van de bestaande bebouwing op het bouwperceel.
Niet-agrarische bedrijvigheid als bedoeld in bijlage 3 onder de categorieën 1 en 2, niet zijnde geluidzoneringsplichtige inrichtingen, risicovolle inrichten en/of voorwerkbedrijven	De bedrijvigheid wordt ondergebracht in bestaande gebouwen en mag, met uitzondering van de opslagruimtes, geen grotere bedrijfsvloeroppervlakte hebben dan 500 m ² . Er mag geen opslag van goederen buiten de gebouwen plaatshebben.
Opslag van caravans, auto's en boten	Het moet bij de opslag van niet-agrarische producten gaan om een opslag die een relatie heeft met het buitengebied. De opslag van caravans, auto's en boten mag geen grotere vloeroppervlakte beslaan dan 500 m ² . De opslag is alleen toegestaan op percelen die gelegen zijn aan een doorgaande weg. De opslag moet plaatsvinden binnen de bestaande gebouwen op het bouwperceel. De opslag is niet toegestaan buiten de gebouwen.
Groepsaccommodatie	Het moet gaan om bestaande (voormalige) agrarische bedrijfsbebouwing (indien het bij vestiging van een groepsaccommodatie om bouwtechnische redenen noodzakelijk is, mag een bestaande schuur eventueel worden gesloopt en op dezelfde plek herbouwd worden). Indien de groepsaccommodatie zich niet bevindt in het gebouw met daarin de (bedrijfs)woning, dan mag de groepsaccommodatie op niet meer dan 25 m afstand van dat gebouw worden gesitueerd. Er moet sprake zijn van een geheel met de overige gebouwen.
Boerderijkamers	De kamers worden in bestaande, vrijkomende agrarische bedrijfsgebouwen ondergebracht, die zijn gelegen binnen het bestaande ensemble van gebouwen op het betreffende erf. Er wordt gebruik gemaakt van een bestaande entree, zodat de kamers gezamenlijk over niet meer dan één entree beschikken. Boerderijkamers zijn niet toegestaan in veldschuren. Het aantal boerderijkamers bedraagt per complex minimaal twee. Bij hoge uitzondering kan in kleine, karakteristieke en bijzondere panden worden volstaan met één boerderijkamer, indien de oppervlakte niet toereikend is voor twee. De oppervlakte van een boerderijkamer mag ten hoogste 60 m ² bedragen. De gezamenlijke oppervlakte van de boerderijkamers per bouwperceel mag ten hoogste 500 m ² bedragen. In de kamers mogen geen keukenblokken worden aangebracht. De kamers moeten bedrijfsmatig geëxploiteerd door één van de bewoners van het perceel worden. Het parkeren moet op eigen erf plaatsvinden.
Bed and breakfast	De logiesruimte moet in de bedrijfswoning of de daarmee verbonden aan- of uitbouwen ondergebracht worden, waarbij gebruik wordt gemaakt van een bestaande entree. Er mogen maximaal 2 kamers gerealiseerd worden voor maximaal 5 personen, waarbij in de kamers geen keukenblokken mogen worden aangebracht.
Theeschenkerij	De schenkerij moet binnen de bestaande bebouwing gevestigd worden.

	Er mogen geen buitenterrassen worden aangelegd. De bedrijfsvloeroppervlakte ten behoeve van de theeschenkerij mag maximaal 50 m ² bedragen.
Boerengolf	Ten behoeve van het boerengolf dienen alle voorzieningen, met uitzondering van de golfbaan zelf, op het bouwperceel ondergebracht te worden. Op het bouwperceel moet voldoende parkeergelegenheid aanwezig zijn. Het boerengolf moet nadrukkelijk aan de natuurlijke waarden worden getoetst, wat mogelijk ertoe kan leiden dat het boerengolf gedurende bepaalde perioden van het jaar in bepaalde gebieden niet mag worden uitgeoefend vanwege aanwezige natuurlijke waarden. Het algemeen belang van de natuurwaarden wordt een zwaarder gewicht toegekend dan het individuele belang van de agrariër die boerengolf als neventak aan het bedrijf toevoegt.

===



Gemeente Dinkelland
Nicolaasplein 5
7591 MA Denekamp
tel. 0541-854100
info@dinkelland.nl
www.dinkelland.nl